(明治卅九年十月廿四日第三種郵便物認可)
(中華郵政局掛號認爲新聞紙類)

# 盛京時報

陰曆五月十一日
昭和六年六月廿六日
中日祀祝休刊
發行人 佐原篤介
編輯人 菊池貞二
印刷人 東 光明
發行所 盛京時報社
盛京時報支社

## 論說 美國之緩償提議 (薩雷誌)

上海市場。二十二日標金跌落二十六兩。實是空前之大慘落也。推原其故。由於美總統胡佛(Herbert Clark Hoover 本報當譯爲胡佛)氏「准予[illegible]」之一紙聲明耳。

是時胡佛之一言。重於九鼎大呂。而消息所播。欲喜欲狂者爲德國。令人回憶[illegible]。曾有「[illegible]」時之[illegible]情形。[illegible]不知日[illegible]。[illegible]在律充任工程師[illegible]。[illegible]

使胡佛毅然決然下此一大英斷者何？[illegible]非强德之[illegible]。德國財政。[illegible]瀕於危機。[illegible]且敵出者一年[illegible]萬馬克。[illegible]此項財政支絀。有加無已。[illegible]德國首相與財相。乃詣國英倫敦。與英首相[illegible]特別[illegible]危殆。[illegible]不旋踵。[illegible]付賠款之自主宣言。英國聞之。惴惴焉危懼。以爲歐洲大亂將至。美國財相梅倫。亦適在英京。關於此項英德磋商之賠款問題。據實報告美國政府。促其注意。德國總統興登堡。則直接致電胡佛。請求援手救濟。謂德國財政之危機。已達極點。則一髮千鈞。若稍失時機。則今後之事殊不可問。於是美總統大爲其所動。而竟有此次提議緩償一年之聲明。消息所至。世界皆動矣。

按德國賠款。與英法意比等國歐戰時之債務。均有連帶關係。即德國所有賠款。經過德國…舊聯合國…美國之途徑。悉數輸入美國。換言之。美國確係對歐之一大債權國。無異一使使之腹。日夜吸收歐洲之財。據統計稱此種美國吸收之款額。佔世界全帑總額之四成二分。而當擇取之衝者爲德國。竟致賠償結帳。故一言以蔽之。德國「不景氣」之尖銳化。迫美國出此一大英斷耳。

美國之最所憂懼者。爲德國財政的破産後之政治的變動。與社會的混亂。倘任其破産。則除對歐債權直接受一大損失外。對歐貿易。幾將致命傷。加以[illegible]…

國之資本總額。共計六十五萬萬馬克。行將無由收拾。此美國之所以不得不犧牲一時之利益。而出以保全大局之計也。

令人玩味不盡者爲德國。當富强時。以其强與富震動世界。今乃處於貧弱。則以其貧與弱威脅世界。所可注意者。德國無論在任何情態。未曾自暴自棄。必盡人事。聽天命。所以無論富强貧弱。能動世界。亦是偉大民族之特色耳。(未完)

## 整理長江水道計劃

南京訊云、交通部揚子江水道整理委員會、自俞飛鵬氏接任委員長以來、對該江測量整理各項計劃暨牽工程處長宋希尚氏督各部份工作人員、分別積極進行、茲將該會最近之工作計劃、彙紀於後、

◎●●●●● 全國經濟委員會[illegible]該會自[illegible]整理章[illegible]、並擬交[illegible]詳細方案之[illegible]、一俟[illegible]有者、即可[illegible]、所有上游測量、自可告一段落、[illegible]下游閘港尾閭、整理亦較複雜、自江陰以下、潮汐時使航運頻繁、在在與世界各大商港往還貨運之盛衰有關、故該會第二十七次、常會議決自二十年度開始該河下游、將來綜合測量之成果、以整治之依據、已由工務處長宋希尚氏通盤籌劃、按照實際情形、擬就下游之測量計劃、計組織三角測量隊、精密測量隊、第二地形測量隊、共分四隊、自本年七月一日起就道所指定觀測地點、從事工作、

◎●●●●● 研究江淮關係 按該會此次未定將流量測站設於江陰、認爲相測宜之地點、關因導淮委員會因揚江淮相互連絡、希望揚會得設流量測站於鎮江附近、以便觀測江淮洪水之相互影響、方得導淮治江之工程順利、亦使導淮治江之工程更較確實之依據、該會因合作互助之精神、自當充於協助、俾導淮計畫、更有裨益、故擬在高水時期、先設流量測站於鎮江施測、待至低水時期、再行酌量情形移測江陰云、

◎●●●●● 維持南通沖坍 自江海口在通州左岸、沖坍不已、江岸[illegible]

◎●●●●● 協測湘隄前道 全國經濟委員會[illegible]湘北新隄前道[illegible]揚子江水患、以利民生、經揚[illegible]委員會及[illegible]、以根本解決計畫、非導流築堤[illegible]

## 高桂滋談話

北平訊云、高桂滋日前由晉來平、記者昨特往訪問[illegible]及該部編遣問題、承作次記之談話、鄙人此次來平、並無若何任務、不過與家[illegible]、約一星期後即可返回防次、前日曾與張(學銘)往見副司令、[illegible]彼此暢談[illegible]、只在[illegible]、[illegible]亦未商及編遣事、[illegible]

天然沖刷河床不[illegible]功、但此項計劃、須由揚會派隊測量後、方能定奪設計、故該會已酌量抽調湖北境內之第二測量隊、依照工務處指示測量範圍、前往切實施測、本月底即可竣事、即可會擬整理計畫具報矣、

[illegible]、共計三團、約八千餘人、駐防於正太路平定一帶、因該處屬冬季酷寒、訓練甚較方便也、平定一帶極爲乾旱、自去冬至今三月、未得透雨、居民飲料須向數里外提取、井水亦感不繼、殊感困難、故軍餉項、前此雖稍有不繼、但絕未向地方勒派軍餉、亦僅是購買雜糧之需、今張副司令已允自五月份按全額十一萬餘元之八成發給、共得八萬餘元、可謂已無問題、軍隊自可安心訓練、馮先生現住於曲沃城外鄉村、終日閉門讀書、並無若何活動云云、

## 粵東北江駐軍調查
### 陳濟棠一再縮短防線

廣州訊云、自中央宣言專力剿共後廣州方面之軍事準備、已由北伐前轉爲自固吾圉、而陳銘樞抵粵後統十九路軍、陳濟棠更注意於保境之防禦、即在東北兩江各佈置三道防線、至其應付方略、已決定取內線作戰計劃、使東北兩路聯成一氣、必要時併將北路之韶關、東路之潮梅各處防地完全放棄、北路之第一防線、縮至銀盞坳軍田、村第二防線移至江高墟、東路之第一防線縮至石灘增城、第二防線移至東陂石牌、現兩路線佈置最週密者厥爲第二線、防路則自高塘上之兩龍墟起、迤東北以至太和市、折至龍眼洞止、東路則自石牌下之員村起、沿牛屎岡馬鞍嶺、經上下元岡繞過摩星嶺五雷嶺、而至磨刀坑、均挖掘長戰壕一道、工程極爲偉大、可以循環聯絡、並可用汽車往來輪運軍實、接濟戰壕內之士兵、自本月十日起、每日在戰壕上工作者約二十餘人、限期二十二日築竣又飭令增城縣長何振、限於十日內、將增屬各公路修妥、俾與禺花縣公通貫一瀛、而利軍事運輸、一切佈置、均與前次與張桂軍相持時不相上下、又查北路第一線、由第三軍李揚敬部防守、經將駐南雄之第七師黃延楨部郭潤華調[illegible]嚴應漁三團、返韶關、擔任韶關防務、惟據此間某軍官云李揚敬部之在韶關、係暫時防守、第二線現由第一軍余漢謀部防守、第一師李振球所部、駐新街軍田一帶、第二師葉肇所部、駐從化花縣一帶、擔任維持粵漢路下半段交通、東路第一線、由第一獨立師黃任寰部防守、第一團潘達義部、駐防惠州、第二團友仁部、駐防博羅、第三團王定華補充團伍漢屏兩部、駐防車波石牌、第二獨立師張瑞貴部暫仍駐潮梅、鍾芳儀團駐五華、駱鳳翔團駐梅縣、張鏡澄團駐潮安、至必要時、退返軍州、協同黃任寰部擔任第一線、第二線由第二軍長香翰屏師、分駐石龍灘增城石一帶護衛廣九路、軍部已由石灘、遷部防守、所部張枚新張達兩返廣州、關於廣州市及東北郊一帶治安、則責成警衛旅陳漢光、獨立旅范德星兩部、協同憲兵警察維持云、

## 東北交大運動會 田徑賽成績 (四)

▲撐杆跳高 一、薛繼增、二、吳月樓、三、林永祿、四、周德林、二三、[illegible]
▲二百米低欄決賽 一、陳立澤、二、胡世順、三、王國發、四、王維珍、二十九秒、
▲一千米接力競走 一、預二甲級、二、本一乙級、三、預二乙級、四、本一二級、
▲來賓百米 甲組 一、劉宗賢、二、劉文[illegible]、三、趙世英、乙組 一、王德田、二、金升遠、三、煥東、
▲扶輪小學百米男生 一、劉步潮、二、劉英魁、三、戴世治、四、吳景山、
▲女生五十米 一、張文艷、二、張赫英、三、杜玉蘭、四、呂秀珍、
▲女子師範附小唱歌表演四十八人、 交大附小表情唱歌十二人、 縣立第八小學團體操三十六人、
▲縣立女子師範、 成德女子中學、合組百米決賽 一、(成德)陳鳳如、二、侯俊儀、三、張毓衛、(女子師範)四、馬金蘭、十五秒十分之六、
▲縣立第七小學立定跳遠 一、劉樹雲、二、王鳳山、三、張玉光、四、嚴芝蘭、
▲縣立第七小學女子五十米決賽 一、高林瑞、二、張裕仙、三、黃瑞貞、四、沈翠峨、
▲縣立第七小學四百米 一、吳殿成、二、馮志華、三、劉貴、四、高福任、 至各團體及個人所得總分如下、
▲個人總分 一、陳立澤、 二三 二、徐慶華、 一二 黃永德、 一、一五 四、洪濤、 一〇
▲團體總分 一、預二甲級
▲田徑第一 黃永德、 一二分
▲徑賽第一 陳立澤、 一三分 聞均得有優獎云、

## 全英網球賽 第二日成績

咸本布爾敦二十三日電、全英網球選手權賽、第二日單打、日得三勝二敗之成績、佐藤(次)對洛杳司、四－六、七－五、六－三、六－一、佐藤勝、三木對勤叟克、九－七、六－二、七－五三木勝、川地對西塞涅爾、六－二六－〇六－一川地勝、奧斯丁對佐藤(俵)、六－一、六－三六－〇奧斯丁勝、帕里對青木、七－五六－二六－三帕里勝、

## 關外籃球盟主 馮大隊將征津

本有關外籃球盟主名稱之馮庸大學籃球隊、頃定于七月三日、赴津與天津各隊作友誼比賽、昨特函各隊知照云、

## 遼教廳召開 全運籌委會 協議選拔選手辦法

遼寧省教育廳、關於本年雙十節、在京舉行之第二屆全國運動大會、遼省選手問題、已于二十三日、在該廳會議室召開參加全運籌委會、有所協議云、聞征賽選手、另組織審委會、使之由第十五屆華北運會選手中選拔、至九月中旬當可正式決定、至足排籃網四項每項先組織三隊、當視其成績然後決定每項一隊、棒球由東大馮大學生隊聯合組織一隊、至游泳選手、當以大連爲基本、再由遼寧補添優秀者、並聞該會當于廿六日、續開會議云、

## 體育界拾零

▲江南田徑春團、擬於下月上旬來瀋、與東大田徑部作友誼比賽、
▲成城中學、于二十二日在北校體育場、開第三次運動大會、

## 新詩 (歡迎投稿)

### 讀白萍「設若我死了」作 (司秀)

設若你死了、
世上要些心痛的淚你是有何不捨得！
設若你死了、
人類！就如螞蟻草中死了一個螞蟻、有何見損害！
設若你死了、
長壽舖的老板多來一筆財、大地上多剩幾尺廢土、有何不忍得！
設若你死了、
一時不過幾個人耳朵裏有幾個人的哭聲、有何大稀事！
○
設若你死了、
就算你的造化、
願你在大海中！
一九三一、六、一九、 于瀋陽

### 故鄉 (夏德興)

滄水兮淒淒、
高洋若旋雲彩、
關山兮高高、

### 陽光

眼望着大地、
白雲蒸蒸的碧藍宇宙、
大自然賞人海耳陶醉、
一束白烟從地穹突、
蒼狗的腹下呈露陽光、
照着綠烟紅雲色離奇、
巍巍的河山鐘毓壯雄豪、

### 月色

蔚蔚的蒼穹呦着可愛的皎月、
倘面的斜風綠邊邁、
剎那間銀月近中天、
天上的星光、窄庭的青影、
照着光亮、光亮、光亮、
一九三一、六、十七、

## 全滿洲特別犧牲大競賣 贈品得籤番號發表

二十日會同警官監視嚴正抽籤結果得籤如下凡得籤者請詳閱下列條項爲要
一甲種得籤番號係與各等各組相同故商品名● 及何組皆無關係例如 1060 者無論其爲『某商品』之三十九組或『某商品』之四十八組其番號爲106 即得籤可得一等彩二等以下亦如此相同
一乙種得籤者亦同商品名爲何並無關係 一不拘甲種乙種限至三十日在大連向本社 在旅順● 大石橋● 營口●鞍山●遼陽●奉天●撫順●鐵嶺●開原●四平街●公主嶺長春●本溪湖●安東者●逕向各輪入組合其房店向本社支局有甲種乙種之別將得籤番號等住址所氏名書明報到於期間內不報者過期之籤作爲無效
一彩品換領期自七月六日起至十五日爲止計十日後止以後恕不換領務祈於期間內來函是時換彩地址容後發表

### 甲 種

一等 双幅毛毯 (各一床)
1060 3060
二等 單幅毛毯 (各一床)
1276 3276
1920 3920
三等 婦人洋傘 (各一把)
1211 3211
1324 3324
1575 3575
四等 小孩夏服料 (各一身)
284 1199 1127 1310
1478 2284 3099 3127
3310 3478
五等 大人洋襪 (各一双)
123 136 6 8 964
1142 1189 1333 1543
2123 2186 2603 2964
3142 3189 3333 3543
六等 搽臉紛紙 (各一册)
未得籤者全贈此品

### 乙 種

一等 日鮮滿周遊券 二等(各一枚)
181 1181
2181 3181
4131 5181
二等 金売懷表 (各一只)
314 984
1314 1984
2314 2984
3314 3984
4314 4984
5314 5984
三等 金売手表 (各一只)
159 215 366 448
899 1159 1215 1366
1448 1899 2159 2215
2366 2448 2899 3159
3215 3366 3448 3899
4159 4215 4366 4448
4899 5159 5215 5366
5448 5899
四等 毛毯五 (各一床)
20 186 406 410
415 616 724 749
792 932
以下在四等得籤番號加入 100 2000 3000 4000 5000 號碼例如 20 120 220 3020 616 1616 2616 3616 3616 等皆得四等之彩品
五等 大人洋襪 (各半打)
80 113 146 158
196 218 228 250
251 258 265 269
272 284 324 334
356 394 409 436
482 485 518 582
596 599 622 639
652 684 715 732
735 747 748 763
777 791 824 852
858 868 892 896
926 929 948 975
977 989
以下在五等得籤番號加入 100 2000 3000 4000 5000 號碼例如 80 1080 2080 3080 103 1103 2103 3103等均得五等之彩品
六等 洋手巾『各一條』
未得籤者全贈此品

## 生丹

衛生要品 懷中必備 完全國貨 勝過舶來 挽回利益

一生丹可治一切時行疾疫、爲衛生所必備、凡係天時不正、身體不適、一服生丹、立覺精神爽快、每天常服生丹、助消化、長精神、且可辟瘟避穢、誠屬男女老幼懷中良藥、
生丹所用原料、完全國產、且皆經過科學製煉、取精用宏、十分純淨、生丹之色香味功效等等、已經各界證明及用過者實驗、與舶來品一樣、殆已勝過舶來品、
舶來品行銷中國、爲數甚巨、自經生丹出世、功效勝過舶來品、遂得各界士女信服、挽回無窮利益、
大號二角 小號五分 中號一角
九福公司出品
中法大藥房總經理
瀋陽鼓樓西

## 艾羅補腦汁

唯一健腦聖藥
效力偉大 絕無流弊
大瓶二元 小瓶一元二角半
瀋陽鼓樓西 中法藥房發行
全國分行 均有出售

## 緊要啓事

啓者茲有坐落四平街蠑寶泉街海生泉澡塘原業主段玉麟因欠欵入等情務一案計金鈔九千五百元無力償還經日警務署將海生泉房間家俱等項判歸欵人等抵償立案永遠管業兩造情願恐未週知特此聲明 福田 佐藤 同啓

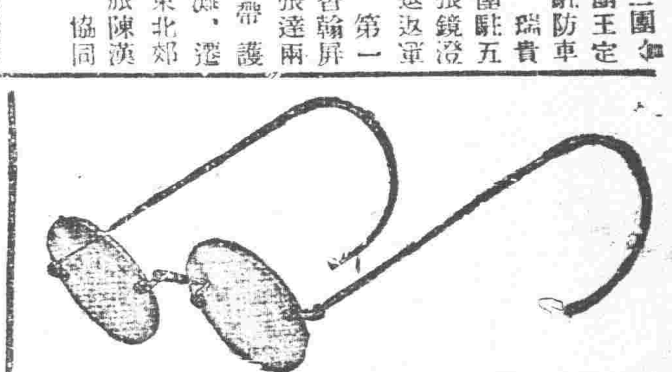

## 水晶 精選上品 茶晶 廉價發售 開明眼鏡專家

遼寧吉順絲房對門

▲天津丸 青島行 六月二十九日
▲奉天丸 六月廿六日
▲大連丸 七月一日
▲天津丸 六月廿九日
▲濟通丸 六月二十六日
▲天潮丸 (旅順不行)
●龍口行
●龍平丸 六月二十七日
大連汽船株式會社 電話四一八五番
大連市敷島町六番地 永和公司 電話七二七五番 七八六八番
阪神航路專屬荷扱店 大連市須磨町六〇番 澤山兄弟商會 電話長 五二六二番 四六八一番
旅客貨物專屬經店

東三省古蹟 定價現大洋一元
遺聞續編 定價大洋一元
文藝叢考 定價現大洋一元
哀史 定價現大洋一元二角
皇帝東巡 定價一元
盛京時報各書出版

## SEIROSHIN 聖路心

立止 座痛 萬應 止痛
此萬應聖路心的鎮痛性很强其效非常神速主治一切疼痛症最爲適宜如腦筋疼痛風濕骨痛月經痛偏正頭痛風火牙痛眼傷疼痛肚痛及諸般外痔腫痛分娩並流產諸疼痛凡是一切上記各症無不藥到病除有驗著的功能
藥價現大洋 二包 參角 四包 五角 八包 壹元 十包 參元 六十包 五元
滿鮮總發賣 大連信濃町 日本橋藥局 電話 八三六二 振替 大連 四四九七

## 驚歎 各科名醫

內科 產婦科 齒科 耳鼻科 外科
聖路心之効能 確有神効 歐美名醫 已經實驗

## 殺菌止淋丸

殺菌止淋丸 吃了就好
本藥房在省城開設二十餘年久蒙紳商軍學各界光顧今爲杜絕淋毒傳染起見現由西洋運到淋病新藥殺菌止淋丸 靈妙無比善能殺菌解毒清淋去濁凡急性淋慢性淋無論新久五淋白濁諸症一經服用直達尿道止濁定痛藥到病除誠爲第一治淋之聖藥也患淋諸君請購試之方信言無虛謬〇三日用量定價現大洋一元一元用六日者二元外埠函購不日如郵費務須掛號詳開住址郵票不收
遼寧大西城門外電車站 英美大藥房謹啓

## 辦理民事刑事商事並海事審判顧問等法律事項手續特別迅速如蒙惠顧無任歡迎

大連市薩摩町四十五番地
辯護士法學士 松本文三郎
前大連汽船社天津支社長天津日本租界局總辦海事審判顧問
電話 六八七八番

## 招募金州分館

本報招募金州分館如有欲辦者務祈速來本社營業部面洽或函商均所歡迎專此佈告 盛京時報營業部啟

## 恭頌德政

駐防新民第六區蘇家屯第五十五團一營營長趙公連合其連長陳建順王永勝勳保衛民之德政 民住七區六間房村於夏曆五月五日舍弟張永柱在草甸子牧放牲畜突來大股馬賊綽號大虎字振洛延等七十餘名將舍弟綁票牲畜搶去帶至陳家屯村開會 攻開在彼殺猪過節間當有陳軍趙營長督隊前來剿擊鏖戰多時擊斃匪衆二名傷匪十餘名 此段力不支逃竄將舍弟救下衙悉人票取保釋放牲畜 招領毫無留難民感趙公救命之德無以爲報登報端以彰德政 新民七區農民張永昌 張永柱同啓

347

# 粵對共態度 目下講究對策中

【廣東二十四日電通電】南京側最近宣傳廣東政府與陳獨秀連絡、一方與共產黨合作、謀劃擾亂中國、廣東政府對之、爲表明對共產黨之立場、及除去國民之誤解、目下極力講究對策中、

## 國營砂糖工廠計劃 與玖馬成立新借款

【南京二十四日聯合電】南京政府實業部、關于製糖會社之設置、向玖馬成立借款、于五月一日在南京實行暫定簽字、其設置國立製糖工廠契約全文、二十四日在政治會議上程通過、結果經立法院審查、預定日內即正式簽字、契約文內容分爲六章二十五條、由玖馬借入資本、經實業部組織國營製糖工場、全國發展中國糖業、資本五百萬美金、中國側對之發行公債、在中國設年產額一千噸之大製糖工場、分資年利六分、[illegible]自事業開始後五個年、玖馬出、除此借款外、[illegible]一千五百萬美金、此公債年利六分、償還期間、除了[illegible]後爲十五年、營業由中國側實施、會計顧事亦[illegible]採用玖馬人、計劃買收中國內地個人[illegible]將來全國實行砂糖[illegible]

## 若槻首相 餞別內田伯

【東京二十五日電通電】若槻首相、[illegible]

## 晉西北軍尚無戰意

【漢口二十四日電通電】據鄭州來電、中央中國金城等各銀行鄭州分行、就晉西北軍行動、樂觀如左、關于晉西北軍之行動、盛傳各種風說、但目下該軍與廣東派無合作形勢、

## 經九江赴前線各部隊

【九江二十四日電通電】南京政府當局、因[illegible]部隊[illegible]已經[illegible]本埠之部隊如左、
第六師　[illegible]　王[illegible]
第十師　[illegible]　陳[illegible]
第三十三師　[illegible]　李[illegible]
第六十七師　[illegible]　李[illegible]

## 法國對美交付對案 法國側決定對策內容

【巴黎二十四日聯合電】法國政府、關于福巴大統領提案、向美國大使手交法國對案、

【巴黎二十三日聯合電】據可靠消息、關於福巴大總統緩期支付提案、法國側已決定大體如左之對策、
一、原則上承諾福巴案、但主張一年期間後、據福京案規定實行支付賠款、
一、主張德國繼續支付無條件年付金、
一、上項年付金、交與國際清算銀行、同銀行在緩期支付期間中、將上項年付金貸與德國、以作爲國經濟復興之用、

【巴黎二十四日電通電】法國政府本日閣議、對福巴案作成回答案、同答案內容、爲附帶保留條件、表示承諾、

# 英意亦贊成 已向美正式通告

【倫敦二十三日聯合電】英國政府對于福巴大統領提案之廣汎原則決定承諾一事、于二十三日由首相在下院聲明、其承諾通告、本日（二十三）經駐美英大使向美政府正式傳達、

【羅馬二十四日聯合電】意大利政府對于美大統提案、于二十四日附實施方法之保留條件、向美國政府聲出回答、表示贊成、其保留條件、似指德與關稅協定、

## 美民主黨贊戰債案

【華盛頓二十三日電通電】反對政府派之民主黨、對於福巴大統領提案、表明贊成、迄至二十三日朝、由國會議員多數向大統領送達回答、表示贊成、

## 薩托民生渠 開閘放水禮

歸化訊云、薩托民生渠開閘放水禮、二十二日晨十時、在總口站渠口開會、李培基報告、[illegible]工程經過、民政委員演說、正午鳴砲開閘、民衆觀者數萬、飛機繞空散撒花、[illegible]奏樂、[illegible]

## 慰留賀耀祖

南京訊云、國府指令賀耀祖、該參軍長勛忠衛國、[illegible]任職中樞、正資倚畀、[illegible]績努力、共濟時艱、所請辭職之處、應毋庸議、

## 典試規程 修正後公布

南京訊云、國府(十五)日明令公布修正典試規程原文云、

第一條、本規程依典試委員會組織法、第八條之規定定之、

第二條、凡舉行各種考試時之典試事宜、除典試委員會組織法已有規定外、依本規程行之、

第三條、典試委員長於奉到特派或簡派命令、典試委員於奉到簡派命令、襄試委員於奉到聘任書後、應按期出發、前項典試委員長典試委員襄試委員自受命受聘之日起、出發途中及典試期內、均不得與人有私際應酬及函電往來情事、但典試委員長於典試期前依法辦理關於典試事宜之人員函電往來、不在此限、

第四條、典試委員長典試委員及典試委員會各職員襄試委員、於典試期內、均應在試場之內住宿、非考試完畢不得外出、

第五條、前條典試委員由典試委員長依典試委員會組織法第五條之規定、應聘任各科專門學術人員襄理關於典試事宜、

第六條、典試委員會於考試[illegible]

第七條、各科目考試之日期及時間、由典試委員會決定、並[illegible]公布、

第八條、典試委員應於考試前[illegible]應考人之各種文件限期審完畢、其資格合格者應行榜示、

第九條、典試委員長選定試題後、應按報名人數分別制印、加蓋關防、經由監試委員會交監場員、於應考人依號坐定[illegible]

第十條、監場員維持試場秩序、[illegible]應考人[illegible]按名發給、

第十一條、應考人入場時、應按名點名、核對照片給與試卷、

第十二條、監場員於收卷時、應將[illegible]計算所收試卷本數、經監試委員點驗、用紙封包、註明詳細數目、並附記日期、簽名蓋章後、

第十三條、典試委員長接收試卷、開拆查對無誤、即召集典試委員會議決閱卷標準及方法、按科分派校閱、一試卷經襄試委員初閱、典試委員覆閱、評定分數、加蓋私章、

第十四條、試卷閱竣後、由典試委員分類封交典試委員長、

第十五條、典試委員長接受已經評定之試卷時、應即開典試委員會審查、

第十六條、普通考試或高等考試之第一試第二試及格試卷、應由典試委員長典試委員長會同監試委員及襄試處主任拆去彌封、對號填名、並榜示之、

第十七條、第三試之面試及成績審查、由典試委員及襄試委員三人以上分組行之、前項分組之各委員各自評定分數、其各該組委員評定之合計平均分數、爲應考人應得分數、

第十八條、第三試完畢後由典試委員長典試委員會同監試委員開應考人總成績審查會、就第一試第二試合計之及格分數、及第三試應得分數、合計總平均分數依分數多少次序、對及格人員榜示其項考試及格人員榜及第八條應試資格合格榜、第十六條第一第二試考試及格榜、均應加印關防、張明年月日、由典試委員長署名公布、

第十九條、典試委員長於考試及格人員榜示後、應即結束典試事宜、並將考試經過詳細情形、報由考選委員會轉呈考試院、

第二十條、典試委員會於考試事竣之日撤銷、

第二十一條、本規程自公布日施行、

# 美國對戰債案方針 有意適用無條件年付金

【東京二十四日電通電】關於福巴大總統提案、緩期支付問題、據日本大藏省二十四日接紐約鈴木財務官之報告、美國對於同案意嚮、大要如左、
一、美國對於無條件年付金、（占賠款百分之四十二）亦擬適用緩期支付方法、
二、美國關于緩期支付、並無開國際會議之意、
三、據美國財政部調查、依緩期支付、德國可免付四億四千六百萬弗、計美國二億四千六百萬弗、法國八千七百萬弗、英國二千萬弗、意國九百萬弗、

## 法大使訪見日外相 就戰債延期案陳述意見

【東京二十四日電通電】駐日法大使瑪爾蒂氏、二十四日午前十時至外務省、訪幣原外相、關於美國大總統福巴氏提倡之戰債賠款緩期支付案、陳述法國之苦衷、略謂如觸及無條件年付金、則法國受莫大影響、要求日本側諒解、同時詢問日本政府本案之方針、十一時二十分辭去、

## 口永良噴火

【鹿兒島二十四日電通電】據二十四日接毛郡口永良部島返鹿之發動機船員談話、口永良部島二十二日朝與一大聲響同時復噴火、降灰五寸、並發洪水、島民向白濱避難、

## 閩當局防共

福州訊云、贛東赤匪羅炳輝、彭德懷等股、侵入閩北建甯、泰甯、將樂、邵武、各縣後、謠言紛起、省政府爲此、特於十一日出示闢謠、藉定人心、並召集黨政會議決定設立省防設計委員會、軍需設計委員會、宣傳設計委員會、推省政府委員林知淵爲省防設計委員長、又推省政府委員鄭寶菁爲軍需設計委員長、分向省庫銀行公司、及殷商富室籌借現款、以爲剿匪經費、並擬自六月份起、將煙酒及布捐各稅附加二成半、以充費用、又推省黨部委員[illegible]爲宣傳設計委員長、籌組宣傳隊、分途出發四方、用各種方法、喚醒民衆、協力剿共救國、至省會防務、由保安處會同公安局戒嚴、由保安處派出偵探隊、分三組向三機關橋查驗偵探、尤爲注意、昨曾派福州、理工、育華三中學搜查、但並無發現何種嫌疑人物及反動文件、至赤匪彭羅兩股抵建部搶劫後、復退回廣昌南豐、現各該處僅餘土匪小有騷擾、不難即日蕩平、故省會已漸趨安定、福州與閩北交通、可以由省會經延平達建甌、暢行無阻、貨運一切、均已照常矣、

## 訪歐機抵莫

【東京二十五日電通電】學生飛行聯盟訪歐「青年日本號」預定二十五日抵莫斯科、

# 日本決贊成 即聲明無條件承諾

【東京二十五日聯合電】日本政府、鑒于美國提案及各國態度、預定二十六日開閣議決定後、向中外發表無條件贊成之聲明、

【東京二十五日聯合電】自二十四日朝來、比法各大使赴外務省、關于戰債延期問題、與幣原外相及永井次官會見懇談、駐日英大使、於午後五時赴外務省、訪見幣原外相、會談三十分後辭去、英大使之要務、即關于福巴大統領之提案、非公式聽取日本政府之意嚮、幣原外相乃與午前對法大使同一回答、陳述日本現下尚未決定確定的方針之旨云、

## 馬鴻逵仍未赴寧夏

【濟南二十四日電通電】前日新任命之寧夏省政府主席馬鴻逵、已接到中央政府之正式命令、仍在本埠、擬赴寧夏行動、似仍須在本埠滯留者、

# 郵政四法規（續） 立法院通過之原文

第九條、滙票逾有效期間、未經取款者、應由郵局送還原滙款人、通知滙款人領還前項情形、滙款人不得要求退還滙費、

第十條、滙票如遇遺失污毀、滙款人或受款人、得請求郵局發給副滙票、副滙票一經發出、原滙票即作無效、

第十一條、遇第九條第一項情形、滙款人不領滙回款時、算滿三年後、應自滙票開出之日起、其滙款[illegible]、

第十二條、郵政滙兌、應取作公款、

第十三條、無行爲能力人及限制行爲能力人、關於郵政滙兌事務、於郵政滙兌機關所爲之行爲、視爲有行爲能力人之行爲、

第十四條、本法施行細則、由交通部定之、

第十五條、本法自公布日施行、

## 郵政總局組織法

第一條、郵政總局直轄於交通部、管理全國郵務、指揮監督各省區郵政管理局、

第二條、郵政總局設局長一人、簡派承交通部部長之命、綜理局務、副局長一人、由交通部部長派用、襄助局長、處理局務、

第三條、郵政總局設總務、會計、經營、聯郵、供應五處、前項各處設處長一人、副處長一人、由局長於郵務長副郵務長中遴員呈請交通部部長委用、承長官之命、分掌處務、

第四條、郵政總局得設主任秘書一人、秘書二人至四人、由局長遴員、呈請交通部部長委用、承長官之命、辦理文書事務、

第五條、郵政總局設處員一百人至一百三十八人、由局長於各級郵務員郵務佐中、分別選用、承處長之命、辦理各處事務、

第六條、郵政總局、每年應擬具歲入歲出預算書、呈請交通部核轉、

第七條、郵政總局於會計年度終了時、應編造歲入歲出決算書、呈請交通部核轉、

第八條、郵政總局收支款項、均應用郵政總局名義、經局長副局長會同簽字、

第九條、郵政總局訂定關於郵務之章程及契約、應呈經交通部核准、

第十條、郵政總局辦事規則、由交通部定之、

第十一條、本法自公布日施行、

## 儲金匯業總局組織法

第一條、郵政儲金匯業總局、直轄於交通部、管理全國郵政儲金及匯兌事務、

第二條、郵政儲金匯業總局、對於各地業務、指定各郵局兼辦之、但交通重要地點、得設分局、呈請行政院核准、郵政儲金匯業總局、對於各郵局、辦理郵政儲金及滙兌事務、有指揮監督之權、

第三條、郵政儲金滙業總局設局長一人、簡派承交通部部長之命、綜理局務、副局長二人、由交通部部長派用、襄助局長、分掌營業會計事務、

第四條、郵政儲金滙業總局設總務、營業、會計、儲金、滙兌、劃撥、保險七處、前項各處、設處長一人、副處長一人、由交通部部長委用、承長官之命、分掌處務、

第五條、郵政儲金滙業總局、設主任秘書一人、秘書二人至四人、由局長呈請交通部部長委用、承長官之命、辦理文書事務、

第六條、郵政儲金滙業總局、設處員六十人至八十人、由局長委用、承處長之命、辦理各處事務、

第七條、郵政儲金滙業總局、每年應擬具歲入歲出預算書、呈請交通部核轉、

第八條、郵政儲金滙業總局、於會計年度終了時、應編造歲入歲出決算書、呈請交通部核轉、並刊布各種報告書、

第九條、每年度郵政儲金滙業淨餘項下、除以十分之三爲公積金、及特別準備金外、其餘報解交通部、併歸郵務收入之內、

第十條、郵政儲金滙業總局收支款項、均應用郵政儲金滙業總局名義、經局長副局長會同簽字、

第十一條、郵政儲金滙業總局、設監察委員會、其委員由國民政府特派三人、及交通部部長、財政部部長、審計部部長、交通部郵政司司長充任之、前項監察委員會規則、由行政院定之、

第十二條、郵政儲金滙業總局辦事規則、由交通部定之、

第十三條、本法自公布日施行、（完）

# 開封一時將星雲集

鄭州訊云、顧祝同赴汴與劉峙接洽要公、昨已返鄭、決赴徐、俟第一師黃杰旅離鄭、即還警備部舊址辦公、第二師原擬由華陰移信陽、現改[illegible]三師駐馬店防務、師長陳繼承十八日南下赴防、十七日張[illegible]率手槍一連抵鄭赴濟視察、是夜吉鴻昌亦由鄭赴信陽、返潢川防次、九師蔣鼎文部移防平漢線、已開抵許昌、駐洛鐵甲車四隊、[illegible]均東開晉京、受蔣檢閱、黃河以南、各軍已大加調動、

開封訊云、原駐豫西之顧祝同部、近日奉命移防豫北及平漢中段、北迄新鄉、南抵郾城、所遺防務、即由第十七路楊虎臣部、及原駐豫北之劉茂恩部、同時原駐封邱一帶之劉峙部第十師、（即前四十五師）則來會南調、故日來豫西軍隊頗多、南關一帶民房、有被佔住者、武漢防務之更動、諸多事宜、有待劉（峙）顧（祝同）二氏面商之必要、因而中央不令、劉峙不克前往、十四日上午十時、西北行營主任顧祝同氏、偕同第二軍長薛嶽文、及第三師長陳繼承、隴海路局長錢宗澤等、專車抵汴、下榻省府、當晚劉主席假省府大禮堂、邀請黨政要人、舉行歡迎大會、賓主兩方、顧蔣陳劉等、均係伉儷雙雙、相偕出席、盛極一時、作陪者、除財政廳長萬舞、教廳長李敬齋、建廳長張[illegible]然、保安處長劉耀揚、高法院長孟昭侗、省指委陳泮嶺、省府委齊眞如、行營參謀長彭啟彪、諸人外、尚有二十路總指揮吉鴻昌、（記者按吉氏原擬赴洛、路局已備專車、現以吉氏來汴、二氏私交甚厚、故再盤桓數日、據顧祝同對記者談、此來別無要務、因所部調平漢線、故來開封晤劉主席、洛陽行營、將由楊虎臣暫代、何時就職、尚未定、西北將領及石友三孫殿英等、均擁護中央、外間無根謠傳、概不可信、本人住鄭州、不他往、西北行營仍設潼關云云、原駐豫南之新編二十五師師長戴民權、因向劉主席報告剿匪情形、亦於日前來汴、蔣鼎文、吉鴻昌、但均於十五日各返防次、郾汴各軍辦公處長、如二十二路張丙青、騎一師曹仁傑、二十一師程東一、三十師武軍平、七十五師李振武、三十三師周黎陳、二十五師牛翔九等、連日歡宴到汴各要人、同時各要人亦互爲讌歡、頗有車水馬龍之概、故一般大小飯館、無不利市三倍云、

# 快速度的兩飛行家 聲明十日可一週世界

已自紐約抵柏林僅需三十五小時

【倫敦廿四日電通電】橫斷大西洋之蒲斯特凱蒂兩氏操縱機、廿三日午后二時廿七分、自哈巴克雷斯出發後、天候良好、續續快翔、幸能橫斷成功、廿四日午后一時安抵利物浦南方錫蘭德飛行場、少憩後飛向柏林、兩氏橫斷飛行、所需時間、爲二十七小時三十三分、

【柏林二十四日聯合電】蒲斯特凱蒂兩氏操縱機、于二十四日午後八時五十分安抵柏林、

【又電】紐約柏林間、以三十四時間五十四分飛行之蒲斯特凱蒂機、預定二十五日午前六時、向莫斯科出發、兩氏言明、限定十日以內、有成功世界一週之確信、

# 吾之生活

杜魯基自敘傳　（邱佳譯）（112）

## 第十七章　新革命準備

在反動期間、吾之主要工作爲批評一九零五年革命、及專理論的研究、以開闢再下次革命之進路、逃到外國後、未幾、吾以兩項講演題遊歷亡命者與留學生間、兩項演題即爲『俄革命之命運及現下政治的情勢』與『資本主義與社會主義及社會革命』之展望、前者之講演目的、在於爲一永久革命之俄國革命之將來已依一九零五年革命經其確證驗之點、至後者以俄革命連結於世界革命、一九零八年十月、吾在維也納發刊俄語新聞『眞理』（普拉烏陀）、『眞理』爲以勞働大衆爲對方之新聞、有時秘密送入國境、或渡黑海、運入俄國內、每月發刊二次、直三年半繼續出版、此期間中非常努力、爲與俄國秘密通信計劃時頗大、而且吾於黑海某秘密海員組織等保持接觸援助彼等發刊機關報、

對『眞理』主要援助者、爲A．A．約費君、彼日後任爲有名之外交官、吾等之交際始於維也納時代、約費君之爲人富於智的熱情、對於個人的相識非常親切、又爲目的計、常持確乎的正義感、彼與『普拉烏陀』（眞理報）以全力努力之兩種、納有名專門醫士亞勒弗烈、亞德拉君精神分析、該醫士最初當時彼患神經衰弱病、請維也納夫洛伊特君之弟子、至後日爲向『反抗、親剖個人心理學謂之一派、吾乃就彼稍曉通精神分析學、於此方面有諸多事項向呈漠然且呈不安定、時屢有深想的已意之混入、雖然此事頗惹吾之興味、此外又有一貢獻者、即斯科勃勒夫君、日後彼任爲刻連斯基政府勞働大臣、吾等於一九一七年互相敵而相會、此外爲『普拉烏陀』（眞理報）之書記有價格多爾、哥爾君、彼現今任爲駐瑞典蘇俄大使、

約費君除關連『普拉烏陀』之活動外爲遂行革命工作計往赴俄國、途中在敖得薩市、不幸被捕、經長期間之下獄後、追放於西伯利亞、直至一九一七年二月、所謂二月革命完竣時、始恢復自由、嗣後當十月革命時、彼會演最活動之一役、彼身雖爲患病脆弱、然至其勇敢、實有不可當者、吾理倘明瞭回憶、曾于一九一九年秋在聖彼得堡近郊爲砲彈所荒荒異常之荒野、默然臉格的正立之彼姿！彼衣外交官服、而步溫柔爾典林登街之態度、彼爲思慮深淵且富有熱意之雄辯家、又爲文章家亦善發揮如此特質、無論任何工作、彼當詳細正確注意不忘、此眞爲多半革命家所不有之特質、列寧對於約費君外交上之手腕、非常推尊敬、吾亘長年月與彼保持他人所不及之親密交際、彼之對友情之認眞、恰與對主義同、另無能比敵者、所可惜者彼之生涯、竟歸悲劇之幕、由親交遺傳之癲病漸使彼之健康、又依亞流被誘導之馬克主義者之放恣迫害、以與右同樣之程度、使彼之身、被被奪與病相鬪之機會、又被剝奪政治的爭鬪、竟於一九二七年秋自殺去世、彼臨死前、向吾留一函、惟此函爲史達林派人所由抽屜秘盜、欲使一友人閱讀之特別文、無慘的被削除、又爲耶洛蘇拉斯基君及其他人所故意改竄詐作、雖爲如此、至約費君之姓名、惡爲最崇高姓名之一被記載於革命書籍中一事、因此事毫無影響、……未完…


## 華安合群保壽股份有限公司啓事

敝公司[illegible]分公司經理[illegible]君辭職後現敝公司已聘請[illegible]仁存[illegible]分公司經理之職[illegible]

## 洮昂鐵路局工務處招標廣告

爲廣告事本局現擬招商標修築洮兒河大橋工程項內製造鋼筋洋灰橋墩等工事定於七月一日上午十時在本局當衆開標如有願承包者務於期前速到本局工務處[illegible]

## 蔡禮律師受任花旗銀行常年法律顧問

特此通告

## 緊要啓事

[illegible]

## 大連支社啓事

[illegible]本報大連支社直接派送報[illegible]

## 肝氣散

此藥善能平肝健胃、止痛理氣、消滯利濕、功效如神、此藥主治各病、開列於下、口苦作嘔、嘔吐清水、食積氣滯、痞滿腹脹、胸膈痞塞、噯氣嘈雜、不思飲食、胸悶鬱結、脹滿疼痛等症、
肝氣散　每大盒一元　小盒[illegible]

## 杏仁精

[illegible]此藥性和平、功効神速、治傷風咳嗽、氣急哮喘、[illegible]肺癆咯血、肺炎肺癆、最爲有功、
杏仁精　大瓶一元　小瓶[illegible]

## 十滴藥水

起死回生　家庭常備
此藥專治四時瘟疫、霍亂吐瀉、中暑傷寒、時症痧氣、[illegible]盜汗轉筋、頭暈目眩、傷風鼻塞、日夜咳嗽、心中煩悶、精神疲倦、[illegible]肝胃氣痛、小腸氣痛、紅痧、絞腸痧、吊腳痧等症、
十滴藥水每瓶大洋壹角每打一元

## 白濁新藥片

美國科學最新發明
此藥治急性淋病慢性淋病極有功效如膀胱炎尿道不清年久白濁血淋尿淋急服此藥功能殺菌止淋[illegible]服後半日或一日小便通利如常
[illegible]

## 清血梅毒片

[illegible]
每片每盒大洋四元

## 黑鷄白鳳丸

風馳全國　婦科新藥
此丸即是上海韓奇逢大醫士所製、專治婦女經血不調、赤白帶下、久不受孕[illegible]黑鷄白鳳丸每盒大洋五元　每打五十元

## 大生藥房

總發行處　小西關大街　中國自動電話二一五一〇號

# 瑞有氏黑色補丸

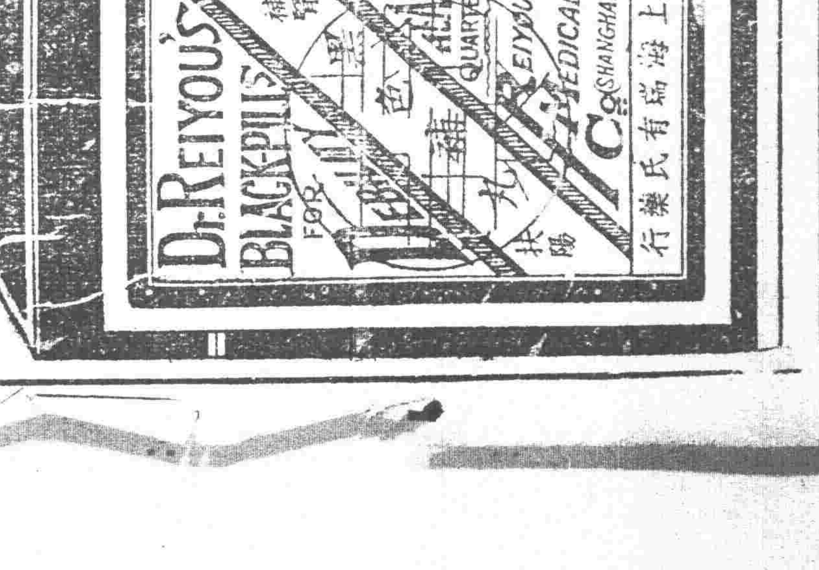


黑色補丸乃瑞有氏大醫生研究有年、經驗宏富所合各藥、効力偉大而性不猛、生精補血而燥不燥、強筋壯骨固本扶陽、便男女生殖器力增加、對於腎病可稱全球無二之補劑也、發行以來、經中國政府化驗註冊、特許專賣、又經中英日國醫學士證明、各大醫學博士贊許均皆贊賞、認爲補腎之聖藥、扶陽之良方也、(凡患)男女貧血五勞七傷氣虛咳嗽、先天不足、後天虧損、房勞過度、少年戕身太早手淫過度、見色滑精、夜夢遺精、腎囊潮濕、常患盜汗、精冷精清、子嗣艱難、自汗盜汗陰莖短小、陽萎不舉、舉而不堅、堅而不久、房事早洩、腰腿疲疼、形容枯瘦、小便夜多、年久的白濁、或婦女之白帶及年久不受孕、凡由腎虛發生各症、服之非常有效、強精固腎如無病常服體質強壯、精神充足、永保無恐怖衰之患以免早老貧血體衰之患如患腎虛陽萎之人、早服一日黑色補丸則早得一日全愈矣、此藥性質和平、功效甚速、四秀服之合宜、毫無流弊、效力偉大百發百中、服一盒有一盒之效力服一打有一打之功能、患病購服一試、方知言不謬也、

定價每打三十元每盒三元

外埠函購皆可郵寄　各埠大藥房凡經售西藥者均有代售倘無處購買將款匯至分行購買立郵不誤萬無錯

總行上海英租界福州路八十二號瑞有氏藥行
分行哈爾濱道外正陽街西頭　瑞有氏藥行
[illegible]十一緯路馬路灣汽車站

瑞有氏藥行啓

# 世界珍聞及其他

## 世界最大都會榮銜 由英京轉移紐約

◇白日倫敦不如夜間紐約

世人均以爲世界上人口最繁盛之都會，首推倫敦，不意新近根據統計之結果發表，倫敦竟降居第二，紐約因居民超過六百萬，得列第一，更奇者，紐約一城，每年所增加之人口，至少有五萬，而倫敦則近年非但不增多，且有略呈減退之現象，據英國人談稱，造成上述情形之原因，實由於倫敦市內所能擴充之建築物，目下已達極限，故有多數人日間在倫敦執業，抵晚即出城而宿於鄉村，附近之地，如色栗、伊賽克施、果德福等，自京擴至，莫不新屋櫛比，以供倫敦人之宿寓，即可爲證，本年四月廿六日所調查之統計，乃就住宿於倫敦之居民而言，因此較紐約爲遜色，實際上白天之倫敦，其人口仍可佔世界之第一位，惟夜間則不及紐約之多云。

## 鐵軌上 徐柏林 驚人紀錄

德國工程師克魯根保博士新發明略輪有軌車，人均呼之爲鐵軌上之徐柏林，試驗結果造成驚人之紀錄，該車在廿一日晨三點二十七分鐘，由漢堡出發，五點十一分鐘已抵柏林附近史班丹站，兩地相離有二百七十餘公里，平均每小時行百七十公里，該車之最強速度可行二百三十公里，內可容旅客三十四人，今日試驗員共六人，發明人與其夫人亦在內，該車現在京城陳列，任人參觀，將往漢諾威，再作試驗。

## 九歲女詩人訪問記

大凡詩人，都有一種天賦的特質，和濃厚的感情，這兩句話，證以英國的九歲女詩人而益信了，不過我以爲普通所謂神童，他們的作品，或者經過大人的改削，或者並不是自己的親筆，那是並不希罕的，若最近英國的恩斯頓小姐，她祇有九歲年紀，所作的詩，居然顯示著豐富的天才，濃厚的感情，而且最特異的，還有動人的靈感（即梁任公先生所謂「烟士披里純」）據每日郵報主筆所說，她的詩完全是自己的著作，一點沒有經過大人的竄改，竟是不容易見的啊，也有別著，現在恩斯頓小姐也和當代的時髦作家一樣，她也有別著，她的著名時了姆，凡是讀過倫敦每日郵報兒童園地一欄的，都知道了她就是恩斯頓，她起初在該報投稿兒童短文，現在卻常常發表些詩去，於是女詩人的頭銜，便加到她的頭上，該報的主筆，看到她的天才，又見來稿的筆跡，是那麼的清秀，而且都不曾經大人改過，便動了好奇之心，親自到她家裏去訪問[illegible]，據那位主筆說，她的頭髮[illegible]，非常美麗，[illegible]兩只小眼[illegible]，又像[illegible]在水裏一般，[illegible]並且先把我推到椅子上坐下，然後仔細地來端詳我，於是我也細細地看她，她是活潑而又美麗，正如她所做的詩一般，

▲大家搞熟，我便使她始聞問她做詩的經過，她一面回答，兩條小眉毛一面在那裏顫動，她說，「自從我[illegible]寫文字的時候起，我就作詩，記故事，我喜歡詩，我愛讀詩，我是作詩，於是我的詩便寄給你披露，給[illegible]我，我是很高興的，於是詩[illegible]我便[illegible]了，且不管是詩和什麼，我寫出來再說，我聽了她這句話，心裏非常快活，便對她說，「好小姐你就寫吧，隨便是詩也好，文也好，橫豎我拿回去可以替你發表的，」但她卻不慌不忙的嫣然一笑，對我說「先生，你預備出多少[illegible]的，雖然有人稱讚，其實是不好的，我問「你的詩都是從那裏來的呢，」[illegible]有時候，我在床上就想著詩，或者我正在寫一段故事，但韻律彷彿像觸到一般，來到我的筆底，我寫出來便不像故事而是詩了，[illegible]她說，她母親便接著道[illegible]的，她是樣樣作詩常常寫出來不成東西，她自己說吧，」但她並不到[illegible]我說，「你[illegible]」[illegible]她的[illegible]一[illegible]

## 乘飛機 奪愛人 新大陸別開生面之搶婚

巴黎電云，有一英籍青年去年在白朗登邂逅一法國女郎，兩情纏綿，願偕白首，惟女郎之叔則深加反對，并將女郎付託一女尼之手，屬爲照管，然此青年並不因此氣沮，與一爲飛機師之友人商議，友人遂將飛機駕駛至女郎所在地，得女郎同意，共在雲務中作短途之旅行，最後此一雙戀人竟在禮拜堂內結婚焉，現聞女郎之叔已提起訴訟，將請解除此項婚約云。

## 毒氣面具 投機事業

柏林[illegible]，因[illegible]國[illegible]，[illegible]某[illegible]商[illegible]司，[illegible]之結果，柏林有[illegible]家婦人[illegible]用之面具，可[illegible]之[illegible]某[illegible]公司[illegible]，[illegible]以成本價[illegible]，又請政府俾[illegible]人民[illegible]，皆願保衛自己生命[illegible]已云。

## 枇杷瑣話

盧橘微黃尚帶酸，此蘇長公之詩也，[illegible]稱枇杷之別名，蓋[illegible]，枇杷秋萌冬花，春實夏熟，備四時之氣，他果[illegible]，[illegible]當然矣，五月枇杷正滿林，又陸游詩，枝頭不怕風搖落，樹上惟愁鳥啄殘，皆足寫枇杷生色，枇杷，核種即出，待[illegible]移栽，春三月以他木木接之，實之巨，[illegible]灰，核[illegible]，[illegible]不[illegible]，故有枇杷晚翠之稱，枇杷[illegible]一種滿[illegible]之食品，[illegible]枇杷，[illegible]，因[illegible]新之品，[illegible]，[illegible]相傳秀水竹垞翁，[illegible]士相友，[illegible]，時[illegible]，均無核者，竹垞[illegible]其故，[illegible]，[illegible]不信，[illegible]之來，命[illegible]，故[illegible]士見，[illegible]，透頸嗢笑，羽士[illegible]之[illegible]，因問竹垞速化之法，竹垞曰，[illegible]在小街，欲[illegible]枇杷種耳，[illegible]其中心一點耳，竹垞曰，然則吾之饞亦無他，昨所預去者耳，相與撫掌，按枇杷無核者，名焦子，出廣州，見廣志，

義李秀山幕府中，有秘書某脊一日忽曰紅枇杷，閻史音問琵琶，嘻唉枇杷，因口噪其名也，某製有琵琶泣影詞，爲紅枇杷寫身世，極哀怨頑豔之致，一時傳誦焉，

枇杷葉大如驢耳，粵人稱之爲無憂扇，煎飲之可治咳病，但背有黃毛茸茸然，宜刷去之，否則不但無益且加害也，故病家往往購現成之枇杷葉露以代之，

我蘇洞庭山，素以產枇杷著，有紅沙白沙之別，白沙者爲佳，更有實小而帶扁形者，曰牢齋種，尤爲上品，

滿天風露枇杷熟，歸奉慈親取次嘗，此陳蒂之句也，讀之不覺油然而起孝思，其何尚有[illegible]

## 親「不景氣」的消遣 狂歡跳舞一夜

美國之[illegible]城，自入夏以來，不景氣之[illegible]，[illegible]，經濟不振[illegible]，[illegible]有[illegible]，[illegible]提案，乃大[illegible]，[illegible]，一切不[illegible]，已然過去，因是全體市民，乃於日前[illegible]「[illegible]大跳舞」一夜，[illegible]街道之中，男女[illegible]云，

## 海外舊聞

▲[illegible]，[illegible]，自[illegible]，[illegible]，[illegible]法國[illegible]，[illegible]，[illegible]，[illegible]一個[illegible]，[illegible]，[illegible]

## 德國取締游民新法 警察載狗一車…遇之令坐街旁

柏林通訊云，德國當局對於游手好閒之徒，[illegible]，他們擬了一個[illegible]，他們[illegible]警察裝了一大車的椅子，到各街道中去遊行，每見游民立在街頭巷口，就從車上取一把椅子下來，請他坐地，一時引得旁觀者大[illegible]，而[illegible]人[illegible]。

▲英國自明年的它見們，自辦一種新聞紙名「阿白拉罕人的新聞」，用單張複寫紙印，價一便士半，所有文字，全用希伯來的文字，

▲歐洲製造手拉風琴的，惟有蘇格蘭與比利時二國，一九二九年間，舉行百周紀念，這是一種極有趣味的紀念式，

▲據倫敦有名的驗尸官希洛德爵士宣稱，凡是九歲與十三歲間的兒童，是法庭案件中[illegible]

## 百歲壽翁 瑞典三十名 德國廿八名

德國[illegible]，[illegible]，瑞典中央統計局某[illegible]，[illegible]現在百歲以上之老人約三十名，又據德國某[illegible]，德國年逾百齡之人，現有二十八名，德國人口超過瑞典人口十倍，而百齡之人則較瑞典爲少云，

## 西班牙遜王 出售名貴[illegible]

[illegible]，[illegible]，[illegible]，[illegible]品云，

▲英國[illegible]，[illegible]，[illegible]，[illegible]

▲法京巴黎有入口[illegible]，[illegible]，[illegible]，[illegible]，[illegible]十七萬五千八百[illegible]，[illegible]

最良好的證人，

▲英國有一家規模宏大的鐵路公司，備有檢查的專員，對於公司中所用的東西，都須加以詳細的檢驗，他們的工作往往有滑稽可笑的，[illegible]細[illegible]，他們的分內事，

▲美國[illegible]，[illegible]夫婦，在都市中[illegible]，[illegible]，[illegible]不[illegible]的一個[illegible]

▲英國有[illegible]，[illegible]中，[illegible]有女子二人，[illegible]有一種[illegible]，[illegible]

# 兒童

## 春天的郊遊 (長春縣立□□□高小一年一期 吳鳳蘭)

昨日天氣晴和。惠風和暢。吾邀友人二三。到郊外遊玩。只見杏花開放。綠草茵茵。河水經日光映照。分作異色。洵可樂也。又行數里。見楊柳旁垂。臨風搖曳。似有點首迎人之意。我同友人。有歌相答。樂何如之?又見一河。河中有船。往來不絕。我乃就石而坐。觀之良久。見空中二三燕兒。羽毛美麗。上下飛鳴。似亦乘此時作春日之遊也。夕陽西下。人影散亂。乃攜手歸家。

◎上圖即吳鳳蘭女士

## 雨霽後的校園 (延壽縣立一女小學 高五班二年一期 張士芳)

在這雨霽新晴的天氣裏。幾片假細絮的白雲。掛在蔚藍色的天空中。燦爛的太陽。射出和暖的光線。一隻隻的小鳥。在[illegible]悅耳的歌聲了。一切的房屋。都好像穿了一套新衣。真正幽雅美觀。

這時我們的校園。顯出一種可愛的美麗。那些花和樹。都被雨淋得鮮艷無比。這不是筆墨可能形容出來的。這可愛的雨。把萬物都洗得潔淨。就是人的心。他也能給洗淨。假使要能把那些貪官污吏的心。洗得清潔無染。那麼我們人民。就不能受着壓迫了。也不能你爭我奪的鬧內亂了。國家不也要強起來了嗎!到那時。

## 紅字織 畫憲法 張冠成組 (朝陽縣立第一小學校十二級)

## 晨郊 (延壽縣立第一高四校 胡鳳林)

芳草青青。織好了一片美麗的風景。野樹蒼蒼。另闢了一個的仙境天堂。

○ ○ ○

小朋友呀!小朋友呀!美好風景。快愉我們的精神。仙佳境。引起我們的高興?神情高興努力前程!


# 嬰兒大救星

七世家傳秘方 市政化驗許可

敬啓者 敝人本博愛之誠 普濟之旨 監製之嬰兒救星 三種奇藥 確係家傳七世秘方 百發百中 屢試屢驗 眞有起死回生之效 非同世上各藥商之普通藥局方 亦非敢效市俗輩 專以欺人 當知吾言不謬 信口赤黃 希圖漁利 欺人誤人也 用過者 當一知其詞 有諸君幸勿交臂失之 再本藥房祇此一家 並無分號 取款購者 所售各處 或函知本藥房 可免不肖之徒 從中假造漁混之弊

嬰 消痛散 主治食積內熱 陰陽不和 腹痛吐瀉 肌瘦 不論有無疳疾 能治嬰兒及小孩 通用

平熱散 主治驚悸 失魂 神氣 體熱 咳喘 睡臥不安 牙齦浮腫 及四時不正之瘟病 純爲 痰咳嗽之良藥也

兒 止痛膏 小兒臍風 提膽 一切 痛症 根及女子下部 疼痛 服之 貼之 奇效 不受

遼寧分銷處 小西關德 順 大西關 [illegible]

本藥房主人於民國十六七年 在二七方面軍團充第二十三軍一師副官長 營長 後 謝職歸農 繼家居靜養 百方調劑 終未多效 乃有介紹某友 介紹 貴行 精血素服之 奇效 常時 [illegible]

一月二十六日

定價現洋 大盒五元 小盒二元七角 打一元 試服每盒一元

遼寧總發售處 小西城門北 太清宮對過 普克德藥行

各省城鎮各大藥房均代售總 薛午橋啓

強身壯體 百年延壽 保險斷癮 嚴華 戒煙丸

世界之大害 莫過於鴉片 嗎啡 海洛因 自愛者 [illegible] 戒除之 本藥 專方純粹 上等藥料 品性平和 不含毒質 服後 精神氣血 益壯 [illegible] 真有斷癮之功 決不失信

嚴華氏戒煙丸定價現洋 大盒一百丸 一元六角 小盒五十丸 一元

總發行處 遼寧小西門北 嚴華大藥房

# 吐血咳嗽救星

專治一切咳嗽吐血 [illegible] 每袋大洋一元 每打十一元

洛陽大西關高台廟胡東同 杏林春藥店

# 青春腺

真空管中 製造四個

試驗區別 [illegible]

金城大藥房

定價 每盒大洋二元 每打二十元 外埠郵購 貨款先惠

總經理處 [illegible] 路南

服法 每日早晚三次 每次各二片 [illegible]

特點 [illegible]

金城大藥房

久瘧丸 專治一切瘧疾 定價 大洋六角 遼寧鼓樓西 金城大藥房啓

# 淋病

▲一盒藥?

## 德國新藥 山得爾精的成分

## 山得爾精的治症

[illegible]

◎宣言抱歉

軍警政學工商各界來函諸君鈞鑒近因敝行屢接諸君來函感謝證明精血素生精補血強身壯體確有特效承蒙嘉許感愧良殷敝行理應一一照原函披露奈因來函甚夥累積八百餘封之多不能一時一一登載殊深有負雅意敝行當屬抱歉尚祈來函諸君原諒是幸

◎清原縣財政局袁韞章先生來函云

[illegible] 五月十二日

◎遼寧警官高等學校正科學員趙樹勳先生來函云

[illegible] 五月三十日

◎山城鎮東邊鎮守使署軍法處王某先生來函云

敝人側身軍界十有餘年 久事案牘 勞神過度 致患頭暈目眩 腰痛 腰酸等症 於本年五月 經友人介紹 精血素藥片 購服半打 果然 [illegible] 大半 現在 [illegible] 之中 精神百倍 [illegible] 六月廿一日

◎通遼商會公斷處于靜軒先生來函云

鄙人投身政界 有年 致身體單弱 每臨工作 則精神恍惚 大有意志頹靡 [illegible] 之勢 有友人處 閱盛京時報 載有精血素藥片 確有使人精神煥發等奇效 曾在本街購服三小盒 果見 [illegible] 故上次特函遼 [illegible] 現在精神充足 [illegible] 四月十六日

◎通遼東北學生隊第二隊傅榮久先生來函云

鄙人因幼年求學 [illegible] 致患腦病 [illegible] 精神 [illegible] 素夜間 [illegible] 久治不愈 [illegible] 精血素藥片 言功效如神 [illegible] 服之 頗見功效 [illegible] 六月二十日

精血素藥片定價現洋 大盒五元 小盒二元七角五

招聘各埠代理 報利從優

東北總批發處 遼寧小西城門北太清宮對過

# 普克德藥行

# 南市場新旅社內 破獲共產黨徒

## 審訊時首領張達仁索筆直書

瀋陽縣公安局督察員李子華（女子）等五名拿獲、并當場搜獲一名、計共獲十名、省現訪查商埠地南市場新旅社、搜獲共產黨證書、及由地窖中起出窩聚大批共產黨徒、當即報告出實俄赤化書籍數百件、連同該局張桐崗局長、即於前二十人犯、當經一周中、帶赴審訊、三日晚十一時、率同充探隊楊後於次早（二十四日）、在承審隊長王贊長、及督士四名、前員拿獲黨員十大年、及徐某、往破案、并知會商埠一分局、年由區督察在全獲黨員于化仁當場將共產黨徒張達仁、張介一名、晚在小西門拘捕胡同六民、戴紹文、王金財、王淑貞一號院拿獲黨員劉振東、及紀會公安局代局長熊飛、會同省會在分局長、於前二十四日晚同時、至二時局審訊、李教育長、於昨晚三時到局審訊、開審首者張達仁、在審訊時、曾立索筆書寫計數千言、茲姑將各犯籍貫、略誌如下、

組織部長 張達仁江蘇人日本留學

黨員 張介民河北人

曾任部長 戴紹文本城人

黨員 王大中山東威海衛人現充北平中學教員

女子黨員 王淑貞（女子）

黨員 王金財 于化仁河北人 徐某 紀管

# 張作相定期回籍

## 主辦太夫人三週年祭

坐鎮瀋垣之吉省主席張作相、現以七月三日為其太夫人三週年祭、在錦縣原籍舉行祭典、該主席以孝思純篤、決於日前回籍、以便躬自主辦、現飭北寧路局、預備專車一列、以備臨期乘坐、聞定本月二十八日由瀋起行、吉省城任務、則責由祭[illegible]長及[illegible]主席辦理云、

招待、並引導參觀兵工廠各廠、已經擇期[illegible]、茲悉其[illegible]已於昨十二時許、搭[illegible]特別快車赴津、本擬[illegible]、均經[illegible]云、

## 新雲鵬赴津

### 與張敬堯同行

來瀋致祭張大元帥之前國務總理靳雲鵬、與張敬堯於祭典完畢後、經本埠款八、設宴

# 鐵道部決計擴充

# 皇姑屯機廠

## 交委着手整頓各路車輛

交通界消息、鐵道部現以國有鐵路中、以北寧鐵路規模最大、而營業最發、每年收入爲各路之冠、該路原有機車三百餘輛、客貨車輛四千餘輛、近因歷久失修、及連年戰事損壞多不堪用、所有唐山皇姑屯兩處機廠、範圍狹小、每遇修理車輛、時有不能容納無法應付之苦、現爲整理路務、以期增加運輸能力而廣收起見、決將該路皇姑屯機廠規模擴大、將唐山京奉車修理全路機車、皇姑屯機廠改爲單純製造各路所用車輛、業於日前訓令、北寧路局從事計劃準備擴充云、

又訊交通委員會、現正着手整頓各路車輛、（一）調查客貨車輛全數、（二）調查損毀車輛數目、以資考量應需情狀、修理增減、以謀東北交通之發展云、

# 石部各師駐紮現狀

據查第十三路總指揮石友三部、自縮編爲三個甲種師後、其各師旅駐紮地點、頃已分配完竣、計（甲）第一師師部、駐順德城內、第一旅第二旅第三旅、分駐城內及車站、與鄉間、（乙）第二師師部、駐新德車站、第四旅、駐瀋陽西南一帶、第五旅、駐城內西大街、第六旅駐北門、（丙）第三師師部、駐順德、第七旅、駐磁縣、第八旅、駐順德西北鄉間、第九旅駐邯鄲車站、第十旅、駐沙河縣云、

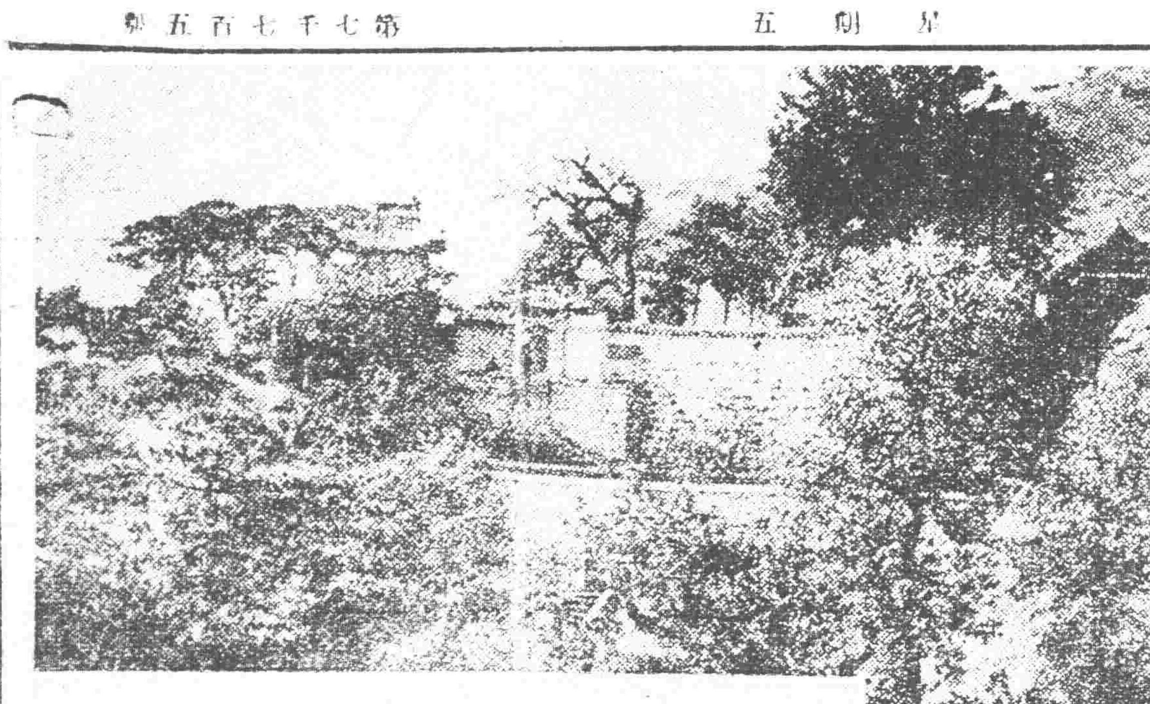

消夏佳境 （上）千山無量觀 （下）西湖之三潭

# 東北軍入關後 塡防情形

東北軍自本月中旬陸續移駐關內以來、關外守備、處處有急移軍隊、塡防必要、茲聞當局、已決定塡防辦法、第十六旅遺防之大虎山、當使第十九旅一部及步兵六百五十四團拒駐、並派騎兵一旅一營移駐錦電、六百五十六團移駐遼中、其中派一營駐關山北台、又令所遺之遼源防務、由新立屯騎隊移軍於新立屯、第十七旅及四十四團一連代守、至八面城另派一連塡駐、第二十旅防地由遼源之二團中派一連移駐、由洮遼二團中派一連使相機處理、東、砲兵十五之所遺防地、即由該各地之砲十兵代守云、

## 行營擴編 各處增員

副司令行營、早在北平組織成立、頃聞各處組成後、副司令因表額少、恐公務繁重不敷需用、又令擴充編制、各處增加人員至二十名左右、現悉由

駙本城人 戴振東 各處領袖編組完竣云、至各犯如何發落、容訪續誌、

## 王南屏來瀋

江省騎兵第一旅旅長王南屏、現因請准當局赴日、求學、已誌報端、茲悉該氏、已於前數日赴平、晉謁江省萬主席、及副部隊參謀長等、請訓辭行、現因行期迫切、於昨晚七時半搭北寧一〇一次快車、由平來瀋、聞出國期、約在七月中旬云、

## 營口水產校 風潮已平息

省立營口水產學校、日前學生等、因該校校長辦理不善、學生結隊赴省、請願撤換校長、茲悉該校長[illegible]、昨已[illegible]、由教育廳派員前往調查、風潮已[illegible]平息、原來省立營口水產學校學生已於[illegible]返回校云、

## 長城麵粉公司 招待各界續訊

長城麵粉公司、招待各界往觀一節、已誌本報、茲該公司特擬原定於廿五日、改爲廿九日、以便招待、爰於廿三日函知各界知照云、

# 清鄉總局剿匪計畫

# 分區肅清

遼寧省清鄉總局、球以本省匪患終未肅清、雖經飭令各縣負責剿除、而各縣屬不論是否肅清、只報肇禍若干、殊屬非是、當夏季青紗障起、必須積極剿除以維治安、決將全省五十四縣（其他四縣因情形不同除外）分作八區大舉聯合進剿、限三月完全肅清、此外並遵照遼署前定剿匪方案各項辦法兼施並行、以維治安云、

## 黃顯聲回瀋

據車站消息、全省警務處黃顯聲、日前赴平、向當道陳一切、刻因事竣、於昨二十

## 鄉村都市小學額

教育廳奉部令、爲擴充鄉村及都市小學教育、規定鄉村小學每級至少限二十五人、都市小學至少限五十人、該廳當即遵照飭各縣教育局遵行云、

## 擬辦飼養鷄鴨場

有[illegible]官員某爲振興實業計、

# 高法院整飭監所

遼寧高等法院準備特別法庭及設宣傳部各節、已誌前報、茲聞該院以正當進行收回法權交涉之際、對於法庭內部以及監所、必須力事整頓、以示保障人權之意、茲特擬具左列辦法七項、從事整飭、一、各法庭辦公室從事刷新、二、部頒冊簿遵照填載、三、遞呈宜用狀紙、自呈無效、四、收發對於呈狀須速呈送、五、禁止法警在外勒索、六、監房務使清潔、七、囚犯被服宜使整潔、

## 增兵榆關說不確

外傳自東北軍二次入關後、榆關地方有增兵之訊、茲據某要人所云、昌黎灤州各處、已駐有軍隊五旅、佈置防務、已足分配、無添加之必要、外間所傳、均非事實云、

## 規定保險公司保證

農礦廳長劉鶴齡、現規定凡設立保險公司在呈請立案時、

# 張學成編師改軍

# 石部編餘兵撥入

張學成之師、昨已誌前報、茲悉副座令由師改編爲第三軍、轄兩個師、除一部撥編外、外并將石友三所部編餘軍隊編入云、

在順德編餘軍小時、四小時每日練習持槍指揮、在訓練期內、均須在班寄宿、現已訓練至第二期云、

## 更正

昨日本報啓事並由來函之[illegible]係于[illegible]敏啓

## 來函照登

主筆台鑒、六日本報八版載各界[illegible]、均有[illegible]、雨由鐵路[illegible]、往返旅客等語、不符事實、特此聲明、以昭確實、上字[illegible]啓

特有地點由[illegible]、西滿兩砲台附近、由通遼至奉、[illegible]十萬、東北[illegible]、由通遼經[illegible]西北下月下旬[illegible]交通可開放云、

# 本報聲明

◈回答之部

（一）凡通信社所發出之電報通訊、責任各有所歸、各由通信社負擔、故各條當報頭上、均有注明、以昭責任所在、本報並無推諉之意、惟在事實上未便越俎代庖、然于可能範圍內、尚可勉強負責、無奈對於通信社發出之北平南京倫敦巴黎等地消息之責任、雖欲負而不能負、如猶以爲本報須負其責、是非責備過酷之言、即是愚頑之論、

（二）彭志雲先生之更正函、直至今日、尚未奉到、本報雖有意於可能範圍內、予以更正、怎奈無有根據、

（三）本報各面、時發見錯字及姓名錯誤、誠如所指摘、是爲本報對於讀者諸君深爲抱歉之事、錯字之責任、自由本報負擔、茲謹向讀者道歉、

◈質問之部

新民晚報之畏園君、謂消息之刊登、一經刊出、雖一字一句之微、均應由刊出之報紙、負其全責、固不應諉其責於報告消息之人、而自處於不負責任之地位云云、茲剪該報日前所載兩種更正、照登於左、該報是否處於責任地位、是否諉責於報告消息之人、不待人言、已自明矣、

須覓具資本在五千元以上之商號二家、保證其確無虛偽詐騙行爲、但外商得請由各該國領事保證之、爰於廿四日、通飭所屬知照云、

## 齊大觀光團 日內來瀋

山東齊魯大學、本屆畢業學員、爲考察各省市文化教育起見、組織觀光團一行、現已首途、

# 自殺

## 三尺白綾香魂散

## 忍棄嬌兒啼娘聲

大東邊門裡、門牌九十三號住有工人寇常武者、早年娶妻某氏、夫妻間頗稱和睦、從無齟齬情形、生有一子今年兩歲、詎月之廿三日晚、寇妻某忍因何驟萌短見、竟以三尺白綾懸樑自盡、及經寇某發覺已經氣息全無、搶救不及矣、[illegible]

## 青年會明日 延門人講演

本城大南門裡青年會、爲使都市民衆了解農業問題及中國農業之中國生產狀況起見、特聘門人講演、定本月廿七日下午六時在該會舉行、

## 日警署試驗司機

日本警務署、于二十五日午前八時、在該署樓上、考試自動車司機、受驗者約有五六名、午前試考試筆記等項、午後實地試驗云、

## 綏鶴支綫 定明春動工

計劃多日之綏化、鶴崗間之呼海支綫、現已測量完竣、決定于明春開始動工、預定建築費爲現洋三千萬元、除鶴崗煤礦公司補助外、餘由該路路公司負擔云、

抵平、定日內來瀋、本城該校校友會聞訊、正在籌備歡迎中、

## 法院焚燬 大批毒物

瀋陽地方法院、現以前數年來沒收鴉片煙具等、積存甚多、特于今二十五日午前九時許、在西院一齊焚燬、計有一大箱、一小箱、一大捆[illegible]、

## 天氣豫報

廿六日 晴 曇

廿四日之溫度 最高 二三、七 平均 二〇、九 最低 一七、二

## 使佔案反噬

縣東二區公民金友三、控其族人金[illegible]、佔霸地畝、經地方法院檢察處、今已月餘、仍未偵查起訴、乃鍾某等訴該[illegible]、將其地畝[illegible]強佔、證據多項、欺騙法庭、[illegible]茲復[illegible]

## 市屯車標購枕木

瀋陽市屯車廠、現因奉請修築鐵道外、所需枕木、并於廿四日佈告招商標購枕木一千根、定于七日十五日開標云、

## 各縣辦自治 准成立指委會

民政廳長陳文學、以各縣辦理區村自治、若無監督指導之人、難期收速美之結果、特通

## 遼寧省黨務指委會 將設黨員訓練組

遼寧省黨務指導委員會、以爲本黨對於發展之基礎、其智能健全、關係本黨強弱、必須加以訓練、用作捍衛黨國、決於最近在該黨部內設立黨員訓練組以便訓練、預備黨員暨來各市縣黨部成立後、亦各依次設立、以期養成智能健全之黨員、並開談會、頃定于本月二十七日下午四時、在省黨部、開黨員談話會、昨已通知各黨員遵照、屆期參加云、

歡迎中國人士之實觀云、家之所作、合費仔入全票一角、

# 北寧路運貨增加

東北交通委員會、頃據北寧路局呈稱、該路上月份運輸、總計一萬八千九百九十七貨車、較去歲同時一萬四千八百六十二貨車、增加四千一百三十五貨車云、

車牌希圖偸漏、爲此於月之二十三日派有委員數人、分往各邊門會同警甲調查車牌、以便指政云、

# 交通警 分五期訓練

遼省會公安局黃局長、爲訓練交通警計、特於警官高等學校、成立交通警訓練班、令各局分五期、送交通警入班訓練每期期限定爲一星期、並定每期定額六十名、每日課程共八

## 滿鐵俱樂部 展覽日畫

日本創作畫協會爲向國外介紹日本繪畫計、頃得滿鐵社會係之後援、決定于月之廿七八兩日在日站秋町滿鐵社員俱樂部開一展覽會、聞出名畫達一百三十餘點、皆係日本名流畫

# 古鐘

## 將藏於皇宮博物館

城內鐘鼓二樓、實行動工拆除、已誌本報、茲聞鐘樓大銅鐘現已拆下、高六尺、圍十三尺、但鐘上並無何等字樣、約爲天聰崇德年所製、經博物館金館長之要求、將鐘鼓及內存碑碣等各種古蹟、均須存於故宮博物館內保存、以垂永久、而供遊人展覽云、

## 子爲匪□□ 父舉發通緝

省政府案據盤山縣縣長趙澤民呈報、據屬境李家窩棚住民李國英到縣舉發其子李紀非、□月間外出爲匪等情、請飭通緝、省政府當即十六日二十四日通令各屬一體嚴緝云、

## 瀋陽縣 查車牌

瀋陽縣政府、現因慎重收入計、深恐四鄉農民大車多不繳

## 冠蓋往來

北寧站

▲關稅印（吉省税捐局長）廿五日由吉赴錦

▲張敬堯（前湖南督軍）廿五日晨赴津

南滿站

▲林雄彥（日總領事）廿四日午后由奉赴連

▲太田禎（瀋陽領事館書記長）廿四日午后由長春赴連

▲中川吉（北陵鐵路局長代表）廿四日午后過瀋返長

▲酒井謙（滿鐵社總務局長）廿五日晨由奉赴長春

▲若松（日第二聯隊長）廿五日赴錦州頭

# 行市

廿五日

## 條銀標金

倫敦銀塊現行 三月八分三 遠卯 三月六分五

全紐約銀塊現行 元仙八分五

孟買銀塊現行 四留比八分一

上海標金

| | 午前 | 午後 |
|---|---|---|
| 開行 | 七九五 | |
| 下市 | 七〇七 | 七〇七 |
| 大價 | 四四〇 | |
| 小價 | 六六〇 | |

## 中外匯兌

英美滙兌 六仙八分五

英日滙兌 四弗五四仙

美國上海匯 三弗四分一

上海東匯賣 一五四兩二分一

上海英匯買 一五一兩三分〇

上海美匯賣 三弗八分五

上海英匯買 一先令八分五

瀋陽城內滙兌 一先令一片八分五

現洋票匯上海 一〇〇四

現洋票滙中銀 一〇五一

金票滙中銀 七九兩五

現洋票滙大津 一〇〇四

大連滙上海 七四兩八〇

大連滙烟台 七四兩五〇

營口滙上海 七五兩三〇

吉林滙上海 七二兩五〇

## 各地錢鈔

### 瀋陽

日站金票對現洋

| | 午前 | 午後 |
|---|---|---|
| 開行 | 二九、〇 | 二五、七 |
| 下市 | 二六、五 | 二四、〇 |
| 大價 | 二〇、五 | 二六、五 |
| 小價 | 二〇、五 | 二〇、五 |
| 交數 | 七〇萬 | 一〇〇萬 |

◉同現洋對金現行

十一點 二四、五〇 一點 二六、八〇

十二點 二七、五〇 二點 二七、〇〇

十二點 二六、五〇 三點 二七、五〇

◉城內錢鈔

現大洋換奉小洋 六四、〇〇

金票換現大洋 〇、四六三

鈔票換現大洋 一、〇〇九

哈大洋換現大洋 〇、八一〇

天津中交票換現洋 一、〇〇〇

### 大連

鈔票對金票

| | 午前市 | 午後市 |
|---|---|---|
| 開行 | 近卯 四三、〇五 | 遠卯 四三、一〇 |
| 下市 | 四七、五五 | |
| 大價 | 四四、八〇 | |
| 小價 | 一四五萬 | |
| 交數 | | |

◉同（午後市）

| | |
|---|---|
| 開行 | 四六、一〇 |
| 下市 | 四四、三〇 |
| 大價 | 四七、四五 |
| 小價 | 四五、九〇 |
| 交數 | 二一〇萬 |

◉同現行（午前）（午後）

九點 四五、七〇 一點 四七、一〇

十點 四六、二〇 二點 四七、六〇

十一點 四五、八〇 三點 四七、八〇

◉鈔票對小洋錢現行 二四、五

◉現洋對小洋錢現行 一〇四

### 安東

鎮平銀對金票

| | 午前 | 午後 |
|---|---|---|
| 近卯開 | 六三、一〇 | 六七、二〇 |
| 又下市 | 六七、二〇 | 六六、八〇 |
| 遠卯開 | 六七、〇〇 | |
| 又下市 | 六七、五〇 | 六六、七〇 |

### 開原

金票對現洋票

| | 午前 | 午後 |
|---|---|---|
| 近卯開 | | |
| 又下市 | | |
| 遠卯開 | | |
| 又下市 | | |

◉同現行

九點 四四、二〇 一點 四五、五〇

十點 四五、五〇 二點 四六、五〇

十一點 四五、五〇 三點 四七、五〇

### 長春

金票對大洋票現行

### 哈爾濱

◉鈔票對哈大洋票現行

◉金票對吉官帖現行

| | 午前 | 午後 |
|---|---|---|
| 十時 | 三八、六〇 | 三八、〇〇 |
| 十二時 | 三八、九〇 | 三八、〇〇 |

### 營口

◉鈔票對爐銀現行 四、一〇

◉爐銀對奉票現行 二、一四〇

## 各地豆糧

### 瀋陽

日站大豆（百斤大洋價）

| | 午前開市 | 午後下市 |
|---|---|---|
| 七月 | | |
| 八月 | | |
| 九月 | | |
| 交數 | | |

◉同（午後開市）

六月 七月 八月 九月 十月 十一月

◉粳米（滿取）一包金票價 一等

◉城內豆糧市

| | |
|---|---|
| 大豆 | 一、六〇 |
| 豆餅 | 一、六五 |
| 豆油 | 一、八〇 |
| 白小豆 | 一、六〇 |
| 紅小豆 | 一、五〇 |
| 花小豆 | 一、四〇 |
| 吉豆 | 三、五〇 |
| 合豆 | 三、五〇 |
| 青豆 | 二、〇〇 |
| 麻豆 | 一、四〇 |
| 碗豆 | 一、四〇 |
| 粳子 | 一、〇〇 |
| 谷子 | 一、〇〇 |
| 糕子 | 〇、七〇 |
| 糜子 | |

| | |
|---|---|
| 稻子 | 一、四〇 |
| 大麥 | 〇、七〇 |
| 小麥 | 一、八〇 |
| 高粱 | 一、一〇 |
| 包米 | 一、〇五 |
| 粳米 | 三、〇〇 |
| 元米 | 一、二〇 |
| 小米 | 一、四〇 |
| 江米 | 一、四〇 |
| 勝米 | 一、三〇 |
| 稻米 | 三、三〇 |
| 糜米 | 一、三〇 |
| 林米 | 一、三〇 |
| 芝麻 | 四、〇〇 |

### 大連

大豆（百斤鈔票價）

| | 午前開行 | 午後開行 |
|---|---|---|
| 現帶袋 | 六、三〇 | 六、三〇 |
| 六月底 | 六、五四 | 六、五二 |
| 七月底 | 六、五一 | 六、五二 |
| 八月底 | 六、五一 | 六、五二 |
| 九月底 | 六、五三 | 六、五三 |
| 十月底 | 六、五〇 | |

◉豆餅（壹塊鈔票價）

| | 午前（開行） | 午後（開行） |
|---|---|---|
| 現行 | 二、一三〇 | |
| 七月半 | 二、一四〇 | 二、一〇〇 |
| 八月半 | 二、一三〇 | 二、一一〇 |
| 九月半 | 二、一三〇 | 二、一〇〇 |
| 十月半 | | |
| 十一月半 | | |

◉豆油（壹箱鈔票價）

| | 午前（開行） | 午後（開行） |
|---|---|---|
| 現行 | 一六、二〇 | 一六、二〇 |
| 七月半 | | |
| 九月半 | 一七、五五 | 一七、五五 |

◉高粱（百斤鈔票價）

| | 午前（開行） | 午後（開行） |
|---|---|---|
| 現行 | 三、一五 | 三、一四 |
| 六月底 | 三、五五 | |
| 七月底 | 三、六五 | 三、六五 |
| 八月底 | 三、六五 | |
| 九月底 | | |
| 十月底 | | |

### 開原

大豆（壹斗現洋價）

| | 午前開行 | 午後開行 |
|---|---|---|
| 七月半 | | |
| 八月半 | 一、一五〇 | |
| 九月半 | | |

◉高粱（全上）午前（開行） 午後（開行）

七月半 八月半 九月半

### 四平街

大豆（壹斗現洋價） 午前開行 午後開行

◉高粱（全上）午前（開行） 午後（開行）

七月半 八月半 九月半 十月半

### 公主嶺

大豆（一斗、現洋價） 午前（開行） 午後（開行）

七月半 八月半 九月半 十月半

◉高粱（全上） 午前（開行） 午後（開行）

七月半 八月半 九月半

### 長春

大豆（一石鈔票價） 午前開行 午後（開行）

七月半 八月半 九月半

◉高粱（一石鈔票價） 午前（開行） 午後（開行）

七月半 八月半 九月半

### 哈爾濱

大豆（前特哈洋價） 午前開行 午後開行

七月半 八月半 九月半

## 國外商品

◉美國綿花 （圓辛錢）（漲）

| | |
|---|---|
| 七月卯 | 九、六〇 |
| 十月卯 | 一〇、〇六 |
| 十二月卯 | 一〇、二一 |
| 一月卯 | 一〇、二四 |
| 三月卯 | 一〇、五八 |
| 五月卯 | 一〇、八〇 |
| 現行 | 九、八〇 |

◉印度棉花（圓辛五錢）（漲）

托下羅吉印 一六六留比

沃課拉印 一六〇留比

遴高替印 一六八留比

◉大阪期綿線行（壹梱金票價）

| | 午前（開行） | 午後（開行） |
|---|---|---|
| 六月底 | 一四二、二〇 | 一三九、九〇 |
| 七月底 | 一四一、一〇 | 一四〇、三〇 |
| 八月底 | 一三九、七〇 | 一三九、八〇 |
| 九月底 | 一三九、〇〇 | 一三七、九〇 |
| 十月底 | 一三六、〇〇 | 一三七、七〇 |
| 十一月底 | 一三四、八〇 | 一三五、〇〇 |
| 十二月底 | 一三三、八〇 | 一三三、〇〇 |

◉大阪綿布綫現行

| | | | |
|---|---|---|---|
| 龍 | 四三〇 | 鶏鳥 | 四、五〇 |
| 車人 | 四六、五 | | |
| 商細 | | 扇面 | 一二五、〇〇 |
| 白羊 | 九一 | 福助 | 一二〇、〇〇 |

◉神戶豆餅

| | |
|---|---|
| 六月底 | 二、一七 |
| 七月底 | |
| 八月底 | |
| 九月底 | |
| 十月底 | |

夏氏化痔土龍散 一料斷根

熱毒乘境下注、或憂思太過、飲食熱毒、或嗜酒色之氣發生風燥熱、四氣相合而成、如結腫脹悶成塊者、濕盛也、結痛如火燎、二便閉者、大腸小腸熱盛也、結腫多痒者

百中、萬用萬驗、並不受刀割之苦、其管與硬核、自消永不復犯、

夏氏化痔土龍散功效

得病之輕重不同、體質各異服至痔核或漏管斷根爲止外痔已破者、即用夏氏化痔膏擦之、內服夏氏化痔土龍散痛止腫消即可全愈矣、

土龍散外敷藥齊奏功神速也、

夏氏化痔膏用法

北平夏氏化痔膏

## 痔漏之發源

中醫論痔漏一門，分爲二十四種，雖分門別類，總屬痔之由不外乎風濕燥熱，醉飽入房，筋脈橫解，精氣脫泄，成外者初起成瘰，不破者爲痔，破者爲瘻，日久而膿血，黃水浸淫淋漓不止者爲漏，結在肛門而成硬核，管長數寸，痛癢難忍，因循不治則正氣一衰，其發更厲，乃係世傳，主治痔漏一症，百發

## 夏氏化痔土龍散

以上各症初得之時最好服夏氏化痔土龍散，頗有特效有服一盒斷根者，有服三盒而始見效者，不過

每日服兩次，每次由一包至五包白水送下，忌　禁忌辣性，未破結核者，必須服夏氏化痔土龍散，倘如已破成瘡，致此瘡無効者，內中濕熱太盛，速內服夏氏化痔

此藥在北平施送數十餘年，治愈者何止恒河沙數，近年來原料大漲迫不得已，而收藥資，一料兩大盒，大洋拾元，半料一大盒，大洋六元，外埠購買者外加寄費兩角，洋壹元，即寄不悞

地址 遼寧商埠南二經路政善里二〇四號 夏福興堂謹啓


## 繅絲工險起風潮
### 原因一工毆警被押 經張袁兩氏說諭暫平息

【安東】本邑爲山繭聚集之區，故市內繅絲工廠，櫛比林立，僱用繅絲工人，約在兩萬以上，今年絲價提高，各工廠無不獲利數倍，數月前，各繅工曾因要求增加工資，醸成罷工風潮，後經張公安局長，與孫會長，極力維持，每工每月，增加工資三元，始告平息，乃一般繅工，人數既多，良莠不齊，近有搗亂份子，仍以工資增減爲詞，出而鼓惑，故日昨恒發永絲房，繅工阮甲紹，以算工資，與執事人口角，附近巡警梁成金，前往彈壓，當被阮某毆傷，送醫院治療，經公安局將阮某傳押候辦，一般繅工不良份子，藉又擬藉此發生風潮，幸經張局長，袁理事，出爲說諭，暫告平息云

## 電影院臨時停演
### 修飾內部

【安東】附屬地二道橋側安東電影院，開市年餘，生意尚稱平穩，近因新租影片，尚未發到，擬乘此機會，即將該院內部，加以修飾，故於日昨宣告臨時停演，開始修理工作，聞該院現又加入大宗股本，租妥頂上影片，約在二十日內，即可開演，屆時必有發達希望云

## 于電影助手 野浴作鬼

【安東】新安街，東洋電影院，司機雜手于德江，現年十八歲，於日昨午後，影片演畢，因天氣炎熱，邀其同事數人，前往鴨綠江岸，魚市地方，下江洗浴，詎于某水性不熟，墜入深流，不能自持，遂遭滅頂之禍，其同浴者，即時撈救，屍身已被水沖往下流，未能撈獲，當即回院報告，刻正僱人在下流設法撈屍，至今尚未獲得，一般野浴者，應加注意云

## 中日韓人出資合作之 殖產儲蓄會復活

【安東】附屬地，韓人所組設之殖產儲蓄會，於一月間開市收儲零款，抽籤給獎，辦理未及二月，因資本不敷支出，暫行停業，現經中日韓三國資本家，出資合作，仍照舊章，進行儲款給獎，華人以現小洋爲本位，日韓人以金票爲本位，儲現小洋四角，可得物獎一百五十元，儲金票二角，可得特獎七十五圓，刻已籌備就緒，定於七月一日，開市營業，日來分散廣告，以期周知，共往存儲，俾獲得獎利益云

## 私塾漸少 學童增

【大連】本市中華教育機關只有公學堂，商業學堂，中華青年會，及女子手藝學校，并有教育所辦之平民夜校等，而失學之兒童，仍甚衆，其補助此缺憾者，即爲各私立之書房，規模雖屬隘狹，亦可乘茲救濟失學之幼童，是蒙教師，亦須得有當局之許可，刻由民廿五月一日調查，現有之書房，爲百〇四處，學童男二千三百七十六名，女四百卅四名，但就以前書房之統計，較爲減少，而學童數則反增多云

## 縣長查街

【雙山】本邑縣長趙伯英，近幾日來，以街面不甚安靜，每日帶護兵一人，查街二次，夜間亦不時出查，居民莫不謂縣長愛民如己，視匪如仇，稱讚之聲，不絕於耳云

## 赴省代表返縣報告 營業稅案

【雙山】自營業稅產生以來，各縣商民負擔[illegible]不能擔負，故各縣[illegible]推代表，赴省會[illegible]另[illegible]，本縣商會代表關登堂，赴省二十餘日，於十八日回雙，次日招集會員，報告開會結果，今年六月之稅，仍按營業稅規則徵納，後按去年各商號每月所拿之稅，作爲標準，定自下月施行云

## 王承斌來縣 官紳學歡迎

【興城】本邑官紳學假文廟內開歡迎大會，高打彩棚，鼓樂喧天，歡迎王前省長承斌，同時省視，本城各學校男女學生，及縣公署各機關士紳，於月之二十二日上午十時，齊集文廟內，各學校學生同唱歡迎歌，王省長登台答詞，頗爲一時之盛云

## 夏令營在瀋設置 招收參加學生
### 自七月廿至月底

【吉林】[illegible]青年會，爲[illegible]少年精神[illegible]，特[illegible]夏令營，[illegible]高小學生年齡十二歲至十八歲，得由學校或青年會介紹，選爲合格者，營期由七月二十至三十一日，共十一天，膳費四元，其他[illegible]以現大洋計算，營址在遼寧東北大學，[illegible]設備，大禮堂，運動場，住宿室，會[illegible]，宴[illegible]室，保管室，異常完備，每日工作，不外德智體羣四育，有自然科學手工，圖畫，救急法，性教育戲劇，故事等項，並有遊藝，旅行，自由集會游泳，聘有專家指導，東北少年夏令營領袖，係遼寧青年會少年部幹事白青年先生，吉林青年會少年部幹事，姜溴順，有志加入者，到青年會接洽可也

## 裕德毛織廠 請官資助

【吉林】近數年來，歐風已遍，數千年來，國產之綢緞絲織品，受天然淘汰，瀕破產時期，毛織亦爲現代服裝之必須品，惟我國缺乏自造能力，均仰給外來品之供給，利權外溢，不可計數矣，吉屬濱江縣之裕德毛織工廠，開辦有年，因資本欠豐，未臻發達，惟所出品甚佳，如氈子毛線等項，在濱江黑龍江，吉林長春等繁盛市中之洋貨莊，雜貨店，均售該廠，所製氈子等類，國人對之亦甚歡迎，現該廠爲求發展起見，因資本不足，特將每日出品若干，及各種類並將人工數目，全年收支計算，廠中機械數目，工師國籍及月薪，人工數目出品銷售區域，及廠中房屋圖樣分別列表，擬具發展計畫，呈請省政府補助資本，以謀大規模之發展，俾國人之需用，免得利權外溢，省府正在核議辦法中，如能撥款助之，將來該廠前途，發達無量矣

## 氷舖起火 王某燒死

【大連】劉家屯福興街一八二番地，賣冰舖中和齋主人姜王用家，於廿二日夜後一時許，忽鋪起火，幸經對過十五號窑主劉庭九，及消防隊先後急力施救，至火勢未得蔓延，惟姜宋之友人王玉棠，因熟睡在吊舖上，竟被燒斃，狀至悽慘，因姜被火，財物一空，無力爲之葬埋，乃由該管轄商宏濟善堂施棺一具，並爲其埋葬云

## 運靈統掌抵洮

【洮南】日本中央主院首席統掌，道號運靈，來蒙參拜東三省萬字會各道院，於六月十四號由江省協同情清先生，及總招待西山尋化，劉承中兩會長，午後抵洮，萬字會慈豐明一兩會長，及各界同修諸君，均蒞站歡迎云

## 四鄉田開創 勞工起色

【吉林】吉垣之勞働苦工，因受洋價影響，無形中減去工資一半，生活大感痛苦，惟有受織之處，無近來四鄉大田開創，需人甚急，均出高價僱用，以免延誤，所以日來勞工甚爲活躍，均有工可做，三日工資二百吊，一般勞工，稍有生機云

## 呈控財務主任

【吉林】有朱光魁者，在財政廳呈控額穆縣財務處主任張九齡，違法侵吞公款各情，財廳批示，朱光魁因事被押，是否挾嫌捏造，爲何已先不舉，惟所言不爲無因，仰令縣查明具[illegible]突，

## 延廟會胞妹失踪

【吉林】縣屬四月二十八日，爲吉垣最熱鬧之廟會，即一年不出閨門之秀女，屆時亦必現踪於北山之上，於是有不肖者均以此際爲擊事良機，有本埠北極門外，炮台山溝裏，奉天義迎春者守人，謝福於四月二十八日，攜其胞妹，遊至山上，少頃失踪，原因不明，現謝某張帖告白，尋找其妹，年十九歲，身高五尺，面薄身材，服藍布大衫，青布鞋，如有送信或將其妹送回者，定有重酬，決不食言云

## 呈控總隊長

【吉林】有樺甸縣人民張成功，在全省保衛團管理處，呈控該縣保衛總隊長，縱匪斂錢，栽贓殃民，請爲嚴懲，該處已令縣府查復再核云


日側始公認 跳舞場 取締自下月實施


【大連】關東廳定自七月一日起實施舞蹈場及舞蹈者取締規則，是規則對於公認舞蹈場有所許可，凡欲營舞蹈場營業者，即須提出請求要求許可，[illegible]可入場，[illegible]保請求開設舞蹈場者，已有十餘家

## 臨婚索財起訴訟
### 一吾任犧牲褲腰帶誓勝訴 是媳下庭後自鳴得意語

【農安】有縣[illegible]劉某，昨在司法公署，呈控岳母李氏，多索財禮，不准迎娶，及經傳訊，據婦云，非再給市錢六萬吊，決不令其娶人，其婿供謂，自幼締婚聘定伊之第三女爲妻，彼時已過有財禮，今臨娶時驟又翻悔，不准迎娶，[illegible]伊身家不讀，[illegible]伊提次二女，均有不良之名，于歸未及五個月即生子，故家不易娶婦，即[illegible]受，[illegible]不准[illegible]，故伊三女年方及笄，[illegible]不往，緩至再娶，亦不爲晚，乃因伊不守婦道，[illegible]留姦夫住宿，伊女不免有自主之時，是以不能再緩，伊復多索財禮，挾制不令吾娶，審判官當庭試行和解，令劉給其岳母市錢二三萬吊，[illegible]，迎娶，彼時該婦不允，且其女當庭大聲叫嚷，吾情願以吾褲腰帶看押，[illegible]相，並待[illegible]解和，再行核辦，喝婦下庭後，尚大言不慚，吾甘犧牲二條褲腰帶，誓必勝訴而後已，該婦不惑之年，猶露貌嬌人多[illegible]，[illegible]得意云

## 日商霸房不退

【農安】東街日商正義當，因當商爲名，專賣違禁物品，前任劉縣長，以其違背條約，當即取締，限令該當執事日人片由令限期遷出，[illegible]個月，以便結理一切，屆期[illegible]月廿日，限期已滿，不惟[illegible]，[illegible]及民衆等允爲援助，非達到[illegible]約遂出不可，刻正進行交涉云

## 運動會閉幕

【阿城】本縣第十次學界聯合運動大會，於十六日開幕，已誌本報，原擬十六日預賽，十七日決賽，昨已閉幕，成績良好，各界贈送獎品，均已分給成績優良之選手，足徵一人士對於體育之提倡矣

## 修築河隄將竣工

【朝陽縣】本邑去歲夏秋之交，霪雨連綿，城西波羅河首河水泛濫，流入城內，以致城內外盡成澤國，淹沒田園牲畜無算，房屋倒塌者數十間，災害之重，爲歷年所未有，周縣長爲預防水患，保護人民生命財產計，特於今春招集地方紳商會議，籌款修築河隄，現因此項捐款，集有成數，於日前遴派管獄員黃連科，委員何化周，督飭工作，不日即可竣工云

## 衛生宣傳聲中 吉垣自來水需要漸多

【吉林】吉垣之自來水，創辦以來，因距松花江較近，故城鄉住戶，因有水底錢（每担二吊）之担負，食者寥寥，並兼有離售水亭遠者，即欲食之亦因窵遠，而改食江水，因此種種關係，自來水未臻發達之境，以致每月均得虧累，於是自來水實總辦鑒於長此以往，前途頗感困難，特提出省政府委員會議，議決改善方法，由自來水管理處，印刷傳單，使人民曉得自來水之佳，食之適合衛生，近月餘以來，漸趨起色，每日全城各水亭平均能售吉錢八萬餘吊，較前增加二萬餘吊，近因連降霪雨，江水大混，稍同泥湯，一般稍知衛生之往戶，均改用自來水，所以自來水，日來銷售又增，由改革以來，水質澄清，味亦良好，若能努力提倡，俾人民知其良善，將來甚可樂觀云

## 臨時軍法會審處已成立

【吉林】駐吉邊防副司令官公署，爲江軍軍法案件起見，以專責成，特籌設臨時軍法會審處，已於昨（廿二日）正式成立，地址在該署院內云

## 因受雹災 請免烟捐

【朝陽縣】去歲水災奇重，民生艱窘，已達極點，幸入春以來，雨水頗足，田苗暢旺，各區農民均欣欣然有喜色，詎知月之八日，黑雲密佈，大雨傾盆，而一區木匠營子長保營子他拉稿一帶，均受雹災甚重，大田煙苗，摧殘殆盡，日昨被災各處村民數百人來縣，請求豁免捐款，周縣長以事關收入，當派公安田局長親往調查，據實呈覆，以憑轉報云

## 河北擬設一大油坊 贊成者已有七八家

【營口】遼河北岸，有東西兩小街，當西溝營路站，於交通商業上，頗稱得勢，昨聞埠內機器油坊東百商，發起聯合擬在河北創設規模較大之油坊，得其贊成者如興茂福興茂北各號已有七八家之多，刻已議妥行將關地興工，而於營埠油業前途，又現一異樣光彩云

## 發現無名男屍

【營口】埠東小獄心佃村北某姓榮園壕溝內，發現男屍一具，於廿三日晨間，經人報知牛家屯分所，據檢驗該屍年約廿許，衣青布褲褂，面形似工人，額角擊傷一處，左目被毀，口鼻內掏出一只，腰繫板帶，內蓄大洋若干，延至午後，尚無認尸者，因何被斃亦無消息云

## 奉票愈毛荒

【營口】自農商貸款以來，奉票日見跌落，彼時每元大洋約兌奉票六十一元有奇，迨至本月初間，奉票六十二元四五，不意午月節後，（每元大洋，竟加至四百五十元，以大洋折合，百元扣去七元五角，二十日內，即照毛至九扣，以現情度之，市面諸物，價格屢增，當局若不設法維持，貧民生活，將陷絕境云

## 自行車賽 由此醞釀？
### 三江義莊前隙地 夕陽下形成賽場

【營口】三江義莊前有隙地東西與莊，西南近荒塚，地勢幽僻，空氣清鮮，埠內一般乘腳踏車者，咸集於此，彼此競賽，各逞技能，男女游人，多往觀之，每於夕陽西下時，該處賽車場內，頗有一番雅趣及熱鬧之盛概云

## 蘆葦 暢茂可豐收

【營口】濱海地帶，葦塘最多，今因雨水調和，所有各處蘆葦異常暢茂，大有豐收可卜云

## 指委會規定 黨員報到期

【延壽】吉省黨務指導委員會，已成立有日，本縣政府昨奉該會頒到佈告內開自六月一日至三十日，爲黨員報到期間，其距省較遠者，應照報到表先期寄呈，以憑考核，等語縣政府當即粘貼街巷，俾衆週知云

○○○○○○

## 省督學視查各校

【阿城】省教育廳特派督學鄒奇濱，抵阿多日，因運動會期間，未能施行職務，昨十九日，始開始視查各校，開已查校，爲女一校，第一校，第三校，三十四校，至第二校，時已下午三鐘矣，二十日爲端陽佳節，休假一日，廿一日，再查他校云

## 縣長被控續訊

【[illegible]】縣長唐[illegible]，[illegible]

## 慘！砰然一聲
### 誤斃契友楊所長 趙區長自投認罪

【泰安鎮】本鎮區長趙[illegible]與東門分所長楊秀峰二人，交情甚深，十七日晚，[illegible]前任劉縣長[illegible]作方城之戲，當八圈將了之際，二人座位相對，趙區長因腰帶手槍，[illegible]將槍解下，擬放抽屜內，詎知將放桌上，砰然一聲，彈穿楊所長[illegible]，[illegible]出資營葬，併與其家屬以相當[illegible]

## 故大元帥週年紀念

【北寧】[illegible]

## 綁去人票 側足斷脛

【北鎮】本縣小甸圈外住戶張阿敦中人，家道小康，本月十日，晚十時許，突來匪人數名，闖入室內，綁架側腳，臨行時復擊斷左足，同時綁去，家人報知該管警所，跟踪追擊，次日天[illegible]，已會追黃[illegible]，正派員四出查緝之中，能否弋獲，尚不可知，

## 江亭軍艦不易撈出

【富錦】本邑江中沉沒之江亭軍艦，今忽二載，水深流急，日人雖有良技，卻無入水工作之能力，去歲夏令，該艦長尹祚乾帶領日人拾餘名，打撈撈拾餘日，艦在水中，竟無動轉，晚秋作罷，茲於上月中旬，該艦長又率日人拾餘名來富，打撈是艦，迄今又將一月，該艦仍在水底，似此撈法，只恐徒費工作，不知何年何日，許能撈出云

## 東北輪重兵 新編制

【錦縣】東北輪重兵，向以營爲單位，民國十八年，于各營之上，設總監部，以陸軍少將充任總監，刻下改變總監部爲幹部教導隊，由新民縣移錦東大營，專事訓練，仍以集團編制，其編制之法內分四大隊，每一大隊，分四中隊，每一中隊，設分隊長四員，現已編制就緒矣

## 準補發春耕貸款

【錦縣】錦縣六區長李廼宣，以八區商會借到農商貸款半數，各村環請撥于此次撥到春耕貸款內，酌撥補發等情，經谷縣長核與議定辦法尚合，准如所請辦理，災民聞之，咸欣欣然有喜色云

## △普學校開會誌盛

【錦縣】私立崇善小學校，係由北鎮商務募資與辦，[illegible]

## 妓館漲價 分局長撤差

【綏化】本邑妓館營業，極稱繁盛，[illegible]決行規，於月之十五日起，[illegible]

## 荒務總辦晉省

【通遼】遼北荒務局總辦[illegible]，於端節晚，由北寧晉省，面陳遼北縣設治情形，及東荒墾務，事畢即返通遼云

## 奉票六十四元 作現洋一元

【本溪】本縣錢法，自以奉票六十元作現洋一元，商民無不照價行使，近來不知因何廿四忽然以奉票六十四元，作現洋一元，買賣中時有口角，詳情究竟若何，容訪再誌

○○○

## 兩夾荒控案被押中 劉富山胃病潛逃

【[illegible]】[illegible]

## 訓練所一期開課

【錦縣】本縣村長副訓練所，第一期學員，業已畢業，第二期村長副計九十名，于二十日經谷縣長考試甄別，二十一日正式開課訓練云

## 官警被炸 雖死猶榮

【錦縣】錦縣地近海濱，每屆夏季海盜蠢起，時有土匪登陸搶掠情事，本月十二日早一時，八區南井子網舖，突來股匪二十餘名，駐防公安隊偵知，馳往痛剿，正在兵匪對擊之際，公安隊迫擊砲，忽而炸裂，砲兵分隊長于海寬，警士王仲三被炸身死，羣匪乘隙逃逸，噩耗傳來，谷縣長及各機關甚爲惋惜，於月之十八日，假東關娘娘廟開會追悼，致祭如儀，祭畢將故隊長警士等靈牌，送往武廟昭忠祠內，[illegible]只垂不朽而慰忠魂云

## 嘉獎穆村長

【錦縣】縣長谷金聲，以東衞良堡村長穆雲祥，自水災後，組織小周王屯，宋荀子兩處粥鍋，成績甚佳，足見注重責任，關心災黎，特行傳諭嘉獎云

## 財廳調查員去錦

【錦縣】省財政廳，以各縣財政有考査之必要，特派王委員來錦調査財政事宜，歷時二日，考察完畢，已離錦他往云

## 成德女校開演說會

【錦縣】本縣私立成德女子學校校長隗榮仁，自該辦以來，成績頗佳，爲鼓勵諸生起見，訂于六月廿七日，下午三時，至四時半，在該校禮堂開演比賽會云

## 校長被搶

【遼中】本邑老觀村學校校長莊文學，于六月十九日晚十二鐘，突被胡匪三名，各持手槍，搶去衣服數件，現洋三十四元，搶畢逸颺，現雖報告官署追緝，匪已杳如黃鶴云

## 藝徒捕魚溺斃

【遼中】本邑小東門外蒲河產魚甚夥，邑街春發福油坊藝徒叢世煥，於舊歷五月八日，乘端陽節假之暇，張網捕魚，失足滅頂，立時溺死，當由公安分局，轉報司法公署檢驗，如何了結，容訪再誌

## 守橋兵淹斃

【富拉爾基】據軍界消息，守江橋步兵某兵士于廿日端陽節正午，散步江橋中間，觀望江水，一時不慎，吊江淹斃，此係江沿漁夫所言，究竟有無其事，不敢斷定云

## 會議編組自衛團

【綏中】本縣政府，昨於月之廿一日，招集公安局長，公安隊長，暨縣屬鄉農會長，到縣開會，討論編組自衛團事宜，當經議決遵照定章，積極進行，規定每村常駐壯丁十名，預備壯丁五十名，各區農會長，督各村長，爲各該區村之團董，縣農會長爲總董，公安局長爲指揮總，公安大隊長爲副指揮云

## 周團長調回原防

【拉哈站】陸軍獨立騎兵第五旅，第五十三團，團長周作霖，民國十七八年在訥駐防二載有餘，地方商民，深爲欽佩，去歲開拔滿州里駐防，現在中俄交涉停頓，今奉上峯命令調歸原防，以資人地相宜，而重鎭守，日昨該團長率全部騎砲各連，挑齊克路車，赴訥璜防，所屬各連駐防地點，第二連第三連迫擊砲機關槍隊同部駐防訥河，第四連步枝連一班駐防德都，第一連步枝連一班駐防本街，日前到站，實行接替云

## 關上尉因公來海

【海倫】駐防慶城陸軍二團二連上尉排長，于六月十八日因領該連之軍衣及帽鞋等，由慶來海，寓於官店，次日到團部具領，定於一二日內，運輸回防云

## 江帖害人 自縊遇救

【海倫】本省市民，因江帖跌落，市面蕭條，百物昂貴，無以爲生，而自殺者，時有所聞，因以江帖存儲哈洋，損失鉅款而自縊者，亦不乏人，本邑居民張某前曾重利貸錢（江帖）購買哈洋，以期漁利，有意日來哈洋忽由一千七百吊，跌至一千三百八九十吊，張某賠累頗鉅，乃自尋短見，於六月十八日自縊，幸家人知覺，將伊救下，未致斃命，亦云幸矣，江帖之害，豈淺鮮耶云

## 粮多由齊克 江沿蕭條

【富拉爾基】本站嫩江西岸，每年開江後，往來風船，絡繹不絕，查其原因，係爲廣信公司各分號，載來大豆，在富卸由齊克聯運出口，在外江沿潮船，是日苦力聊行，陸續使往存，本年中東路車價太貴，改本站江沿路上下貨船旅客外，無作工者，江沿甚爲蕭條云

## 江水暴漲

【富拉爾基】富站係嫩江下游，每到夏令，江水必漲一二尺許，昨二十日，江水又漲四尺有餘，係上游黑河訥河一帶，雨量甚大，是以本站江水必漲，所有靠岸田地，均被水淹沒，秋收無望，農夫，叫苦連天，雖然特區地主免收租金，而籽種工資，損失不在少數云

## 邸所長便衣查街

【富拉爾基】本站特務所長邸樂山，任事勤勞，逐日不輟，茲聞該所長，於端節日，恐商民滋事，除派警察加意巡查外，並換便衣，親自上街，明查暗訪，只見無賭博嫖，並醉酒生事，人謂所長便衣查街，均有戒心云

## 興業行經理委定

【[illegible]】本省興業銀行經理曹子寬，年前升任總行襄理，所遺經理一席，久未委人，以襄理丁彝九代理，現經興業總行委派延相候爲分行經理，已到差視事，並委丁彝九實署爲電燈廠廠長，兼理銀行襄理云

## 添設粥廠五處

【松山】據慈善會消息，朝陽縣災情奇重，原因由多迫少，又被河沖沙壓，一般災民，生活困難，甚至山川野菜，白地自挖，素無田地之家，欲食野菜，亦不能得，前經朱子橋將軍，楊子功會長，不忍坐視，當請上海濟生會，天津濟水災會，營樓賑款購米，在戮北二十家子大屯，羊山，双廟，根德營子，双塔子溝，廟溝，紅廟衛，錦西沙鍋屯，設粥廠九處，已誌前報，近經該慈善會，又在五間界黑城子，胶達營子，于喇嘛寺，朱力各努，朝陽縣街，添設粥廠五處，前後共十四處，均已開辦施粥，日用高粱米，[illegible]數爲數甚多，[illegible]入緊黃家，相繼賴助，一般民力可得救云

## 多情女子甘作妾

【海倫】乾字頭行八井居民趙連榮，（二十六）與開汽車爲業人楊澤亮，與將秀榮女士（二十二）有曖昧情事，郎情我[illegible]，早訂白首之約，無如趙已娶妻多年，又礙於離婚，實難如願，但好事多磨，爲莠之胞兄偵知，遂予別娶，大興問罪之師，而秀榮否認伊爲其兄，並揚言這是我的自由，他人無干涉之必要，趙之行爲，我已早知，情願作妾，否則誓必自殺報知已，（指趙）言次頗現與留教誠之狀態，乃兄無法，即報告該管分所，如何法辦，容訪再誌、

商部註冊 靈芝商標

# 馮氏斷癮救苦金丹

天津 中央衛生試驗所化驗全國禁煙委員會張主席題贈(除惡務盡)

天津特別市 展覽會得特獎(一百分) ▲社會局出示保護 ▲衛生局化驗註冊

直隸省長傳諭嘉獎▲山西省署核准備案▲天津警廳化驗註冊

太原警處出示保護▲漢口警處核准備案▲上海商會給證獎勵

▲風行海內六十四年(本堂自清同治七年設立)

此丹專戒嗎啡海洛英等毒及鴉片煙癮輕者一付用十天重者三付分兩星期用均能和平不吐不瀉痛苦毫無於不知不覺中將癮斷淨且飲食驟增精神煥發已呈各省官廳化驗註冊復經▲天津煙台濟南河間黃沙河安國昌黎無錫[illegible]等五十七處拒毒會試用成効卓著戒除者指不勝數收到各處謝函證明書▲前曾逐日在天津各報披露每付僅收回藥本現洋一元本堂爲補助拒毒起見如蒙各縣拒毒會函購者價目尤格外克己且盡濟世之心外埠函購加寄費八分或用

郵票一百十分替代

本堂發售此丹已歷六十四年非似市上藉廣告售假藥騙錢欺人者所可比擬是以本堂備有影印功效證明錄如將此廣告剪下附郵票二分當即奉閱

益世保胎膏　專治婦人小產滑胎一經貼用效異常百發百中每貼一元

郵資八分影印功效錄承索即付

總號 天津西馬路宣講所前九十四號 駿芝堂

分號 天津法租界天祥市場二層樓上

▲招請外埠經理處▲遼寧特售處盛泰報局

哈爾濱道外正陽四道街口歐羅巴行經理

遼寧 總經理 軍器大街 震泰報館 中電話四二一七 日電話三〇六七



# 大 專賣特許 イマヅ蠅取粉

問題

(一)今年十一月間向室中撒今津蠅取粉室內之蠅將如何耶

(二)今津蠅取粉之香氣有何功用耶

◎答案之投遞法

只要在十一月廿五日以前將答案與使用者之姓名寫於今津蠅取粉之標籤背面連同今津蠅取粉之今津文字寄來

▲閣下之住所　氏名

▲在何處購得之店名與其住所

新明白記入後寄至所買店舖該店在遠方時祈用二錢郵票直寄

大阪市西區京町堀通二丁目 今津化學研究所懸賞係

即受領人投遞何張數均可不拘數目使用別的用紙亦無妨礙

◎賞品

| | | | |
|---|---|---|---|
| 一等 | 金元手表 | 一個 | 二十名 |
| 二等 | 銀元手表 | 一個 | 三十名 |
| 三等 | 銀製錢牌 | 一個 | 百名 |
| 四等 | 今津蠅取粉(小罐) | 一個 | 一千名 |
| 五等 | 今津化粧香皂 | 一個 | 三千名 |
| 六等 | 今津洗澡防疫粉 | 一袋 | 六千名 |

另有販賣店優待賞品

◎截止 昭和六年十月卅一日爲止

◎抽籤 正解者會同大阪大阪府監視處正抽籤

◎發表 昭和六年十一月下旬於報上發表

△蠅全滅方法

當撒除前將室關閉同室內空中撒蠅取粉經十分鐘時間因蠅取粉之蟲香所有者蠅全部落下然後掃出最佳

△如毒瓦斯之作用

今津蠅取粉之香氣對於人畜無害惟於蠅及其他之蟲類如毒瓦斯同樣作用所有蟲類莫不全被殺滅且亦不必直接向蟲體撒去也

今津四大特許之品

今津蠅取粉　蠅其他家庭害蟲之驅除劑
今津殺蟲劑　農作物之害蟲驅除劑
今津蚊取線香　其味濃香其效卓著
今津芳香油　殺便所之蛆止除臭氣


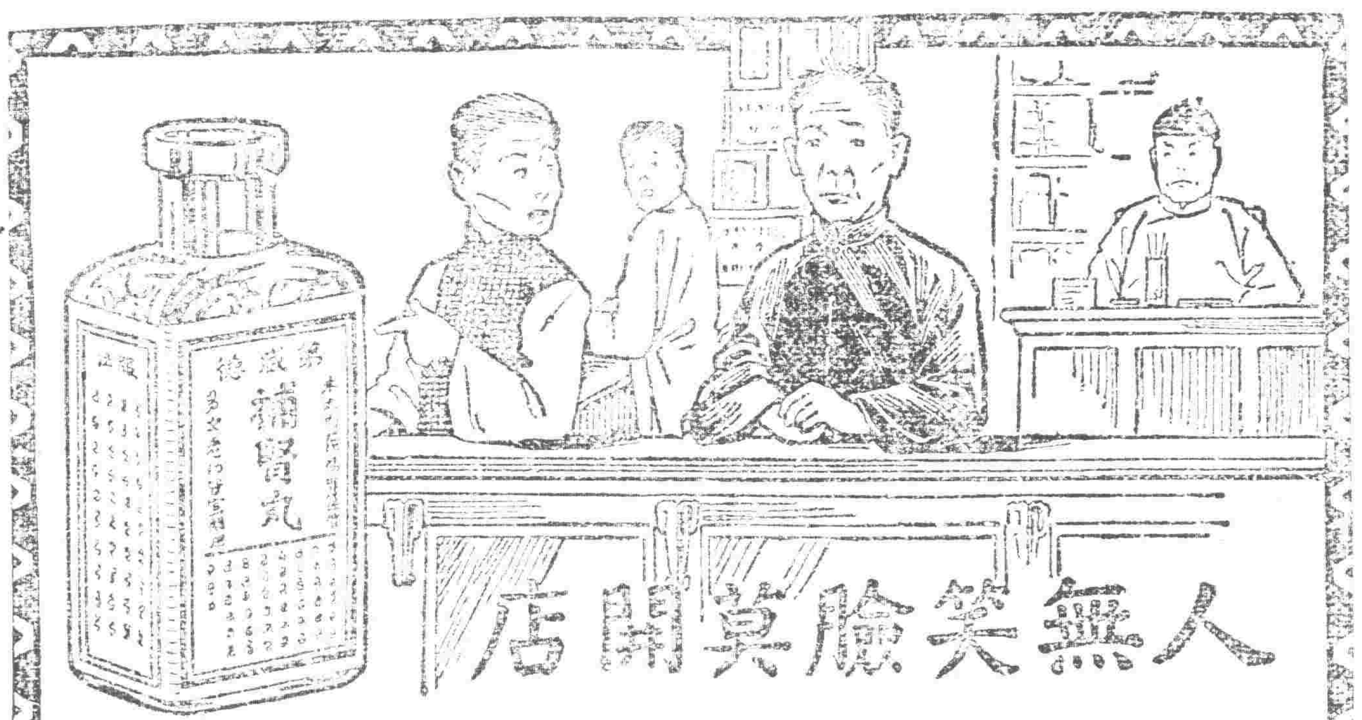



# 人無笑臉莫開店

笑威德補腎丸

「人無笑臉莫開店」。此商場交易中之一大祕訣也。設或因腎經虛虧，血液不潔。勢必愁眉苦臉。令人一見生厭。一人如此。滿座爲之不歡。而全店營業亦大受影響矣。

須知腎爲淡濟血液之所。不強，則血不潔。血不潔，則背痛，腰痛，骨痛相繼而至。根本治療。惟有從補腎下手。正告一諸君。速服第威德補腎丸。此乃唯一補腎聖藥。各大藥房均有出售。



# 好機會

北平瀋陽鼓樓南分此 介福綢緞莊繼續

夏季 全部貨品特別大廉價念一天

▲另設意外便宜賤賣部

▲有見所未見過之新花樣　▲有出人意料外之便宜貨



# 中國銀行特種存款廣告

## 南北滿各分支行

錢之浪費在所難免今也鄙行爲便利儲蓄起見特設特種存款五種人君子盍興乎來

特種活期「零星儲蓄」[illegible]

企業治產 婚喪儲蓄 失業預防 養老基金

零存整付 百八十五元四角二分每月存五元續存十年到期可得本利一萬二千〇八十七元七角九分 不再按月繳存可得本利[illegible]

整存零付 養老年金 女子學費 遺族鄙養 [illegible]

整存整付 企業治產 婚喪儲蓄 其他基金 凡籌有整款未確定用途欲儲存[illegible]可得本利一千元如存一千一百七十四元二十年滿期可得本利一萬元

存本付息 養老年金 子女學費 遺族鄙養 凡欲存本不動而以所得利息以備按時支用者宜採用此種儲蓄

又城內設有倉庫兩處日詰設有倉庫一處專做皮貨押款等手續簡便利率從優如承惠顧請至敝行接洽辦理



# 遼寧 鼓樓南 天新祥綢緞商店

誠實大減價 卅天 五月廿八日起 舉行

求多賣的宗旨 抱薄利的主義 誠實的減價 羅紗綢緞綿葛綾綢 大批來到 花色新穎 最合現代時裝 定價低廉 最近應時之綢緞紗羅紡 管保比較 值此減價期望各界從早惠顧幸勿錯悞

內設電機洗染部同時大減價

注意 惠顧諸君認明兩間洋式樓門八字樣商廠不致悞

中國電話二四八二號



# 速愈風疹


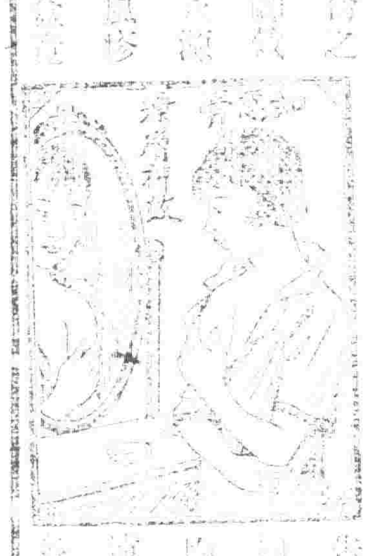


風疹之爲病形似蟲咬奇痛不[illegible]之[illegible]

[illegible]

[illegible]

特別警告

[illegible]

[illegible]

各藥房均有出售



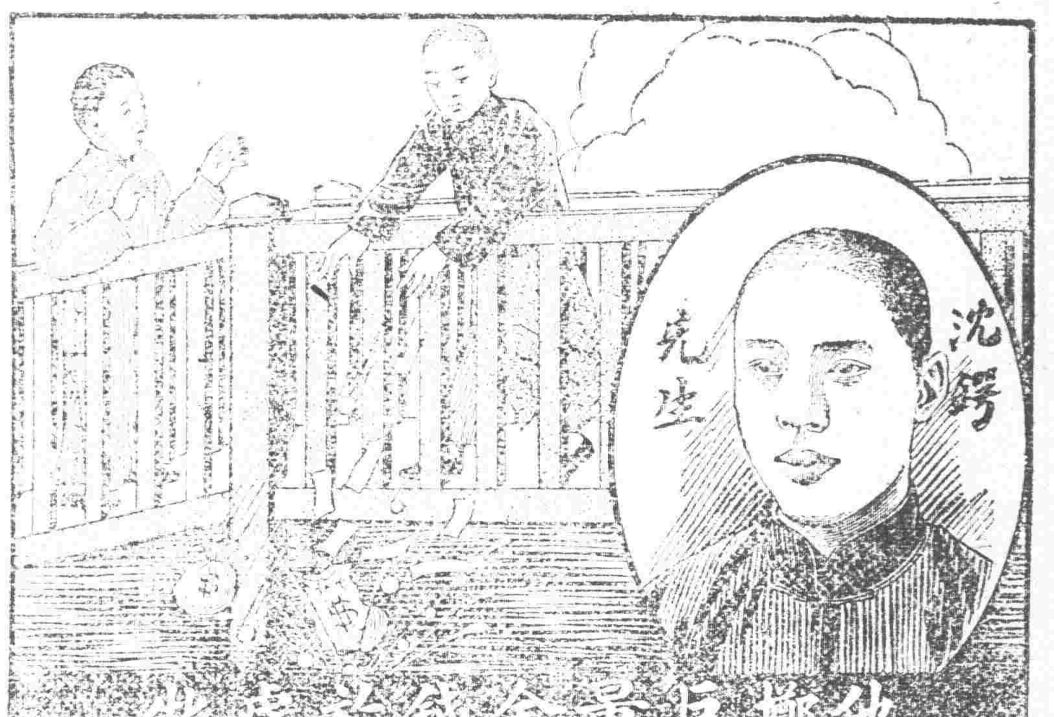


最好之藥即是最廉之藥因其確能治病也若購不能治病之藥是徒擲大好金錢於無用耳欲知何藥確能治病必須取法他人今有藥焉負天下之盛名已曾治愈億萬人之疾病自屬有徵而可信斯何藥歟蓋即韋廉士紅色補丸也「鄙人常耗巨量金錢購服中西藥品而終無効迨韋廉士紅丸方始告痊」此青島天寶銀樓沈錫君之語可爲實例之一斑至於韋廉士紅色補丸如何有益於沈君其書略云「鄙人常患神衰胃弱肌瘦面黃肢[illegible]頭疼夜眠不穩等症雖耗巨量金錢購服中西藥品而終無效迨服韋廉士紅色補丸方覺食增神足於是耐心守服不久竟得血氣充盈體力強健且能步履輕捷終日服務不見倦疲爰具此書藉伸謝悃」韋廉士紅色補丸主治血虧腦疲消化不良未老先衰痛瘋疲倦腳氣濕毒以及婦科各症　遠東總發行上海江西路四五一號韋廉士醫生藥局　各藥房均有出售

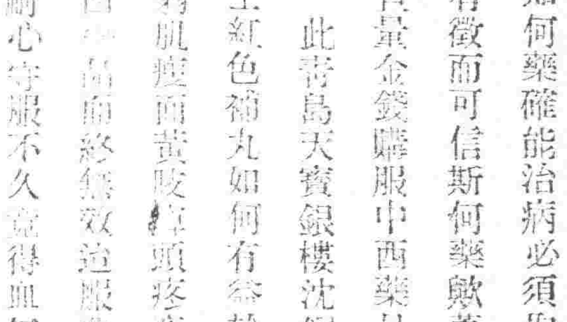


韋廉士大醫生 紅色補丸



# 合名會社 大倉組

營業科目

| | |
|---|---|
| 電氣機械 | 硬煤雜煤羊毛皮件呢絨五穀雜貨 |
| 各種機械 | 電氣機械器具海味肥料汽車並其 |
| 鐵道材料 | 材料油類木料焦炭硫磺黑鉛道木 |
| 五金雜貨 | 洋火綿花洋絲洋布 |
| 銀鐵水管 | |

包辦工程　代理水火人壽保險

本總行 日本東京市麴町區丸之內二丁目七番地

分行 北京。天津。上海。九江。香港。大連。本溪。倫敦。紐約。漢堡。西士他以及其他重要地方

日本電話　總辦室　一八八四番 九四九番
總辦公館　五七九番
中國電話　五六五番 四四六一號

遼寧 出張所 遼寧浪速通四六地



廣告

# 遼寧萬之堂藥店

補腎丸(優草)　咳嗽藥(立止)

此藥專治男子先天不足後天虧損少年斵喪太早房勞過度腎虛腎寒精冷如冰不能種子陽痿不舉舉而不久夢遺滑精腦髓空乏腰痛耳鳴精神短少自汗骨蒸以及婦女經脈不調赤白帶下下元虛冷久不孕育等症服此藥添精種子狀陽補腎大有奇功

每匣現大洋一元五角一打十五元半打八元整

專治男女老少諸般咳嗽不論年深日久虛損勞傷咳嗽吐血痰中帶血傷力咳嗽肺虛痰喘睡臥不安飲食少進內傷外感肺經不清此藥善能止咳定喘養血清痰潤補能和能散消管保去根永不再犯立見功效

每付現大洋四角五付一元八角十付三元五角

總號遼寧大西關中間路南支號日本站大和區南萬之堂啓

外埠購藥郵費自備本堂醫師宋子岐孔慶悅劉春延應診

中國自動話四千一百四十三號

啓事 遼寧各界諸君如欲保證及各保戶保證事件所有問詢請逕至遼寧大西門裡卅八號敝分公司內與孫管二君接洽可也

……投標押欵現洋五千元(銀行現期存條亦可)投標……其投標押欵中標者即移充工程押欵未中標者如數發還……圖樣費無論中標與否概不發還恐未週知特此廣告

……懷除已將增修……義廟情形據實呈請省政府備案外用特登報聲希週知焉 本溪縣鐵刹山道山廬至順啓

# 摩登 MODERN

歡迎投稿

## 存木頭受刁難 一憤廉價售去

編輯先生台鑒。我自開營報一小木木局。專事買賣木頭。添設營發一間。公開研究。並作承攬經營。已經五年了。每歲會上一切問題。並能解一切的所獲盈利。僅是七口之家溫飽倒愁。我是極表贊成。自恨我而已。自前去二年。各地受銀是無知識的一介商人。對於交價娛樂的來動。到處無事。我字不過界通。所寫的事情。未的木品因之亦受影響。加以我免有詞不達意之處。還請先生去年在積木頭過多。銷路毫無。原諒。我實在算莫名了。我於一年以來。總難支持。執意請民十六。曾在小孤家子。開設□□積年。自上年各月間。蛟河吉敦路□□地租來委任。派來一位某某收租主任。他就大肆敲詐起來了。我原租堆積地皮一畝。堆積木頭。某某主任。來此收租。硬說我堆的木頭佔積能佔六七畝地。勒令繳出。不然。須七畝納租。我以爲所佔的地皮。並未超過租約以外。和他抵抗幾句。致觸其怒。居然就以違背租約爲理由。要沒收我的木頭。或加罰十倍等語。像我們這商人。當然是惹不起他的。不得已託了好些的朋友。給調停。以給拾五十元之通融。始行作罷。後來某某主任。爲定例將。到處慣用這種手段。調筭逐收租時橫加刁難。足忍受了三個來月的痛苦。遂於正月間。一鼓氣就以最低價格把木頭全行售出。棄此營業。自此之後。可以解出他的非法刁難了。計算起來時。累一千三百多元。假如這位某某主任。若不百般刁難。我那木頭是不能賣的。木局子是不能荒的。繼志經營。生活尚不至十分困難。僅因這筆敲骨吸髓的一位收租主任。一味的搞對我。我一怒就荒了。虧空一千三百多元的債務。直是用棒不離啦。實恨這位某某主任。與當千刀萬剮的。不得已具稿郵呈。控其種種分跡。鳴我冤屈。然而。終是沒有發生效力的。無怪乎古語說。官官相護。真是不假啊。最近我聽人說。某某主任。被吉林結。主某。告啦。事實都被陳某查明白了。局子把他調回局裡。歸於沒有事。可是他沒事啦。把我可傾了。弄得我孩子哭老婆叫的。七口之家。幾乎就坐以待斃吧。然而我是不能甘休的。必和他作一個最後誓死的辦法。就是百控不厭不達到目的不止的決心。我現在已經連絡十數名。被他敲詐的租戶。舉我代表來長。依然是無聲無臭的。就沒有事了。今天我要請求編輯先生。作最後的援助。現在又有廿餘日。開具實呈控。把他那幾大罪狀。登載貴報裡。請他們負有管理之責者加以留意吧。能否代我伸冤。而新指示。尚望兼憐。能爲代伸。我必把他的方跡一一寫出寄上此頌。撰安

哀鳴投自長春旅次

(記者按)此事我 雖同谷。只好 發表 而已。

## 鑑定婦女失貞 可否以處女膜爲定?

編輯先生。這有一個問題。處女的法子。是否是對的?如果不對。請編輯先生詳細解釋。我覺着很難解決。請分些篇幅的時間。詳細解釋一下。只是如何能鑒定處女失貞與否?敬誠懇急待解決的心靈。和您開導青年指示迷津神聖偉大的思想萬世無疆。我國古時鑒定處女失貞與否。多以處女膜的壞否爲最可靠的法子。現在此法是否仍然可靠?處女失貞。身體有無何種象現?就是身體何部分。能夠顯示出來。有說乳部是最能顯示的。對否?一個身體很康健的處女。若到十六七歲的時候。並且也沒有作過劇烈的搖動。處女膜能否自己會壞?若是壞了。是不是已失貞操?這樣證明。是不是純潔

公安實者 吳墨林謹啓

(記者答)鑒定處女失貞。僅以處女膜完否爲定。實是沒有道理。我想女子在身體成熟時期。處女膜定要自己起了變化。關於這件事。中國社會裡。時時有男子疑女子不貞。發生許多意外之變。確當予以解釋。打破男子的懷疑。惟我不是醫生。不敢完全解決這個問題。只好暫請姚醫師紀彬來答覆罷。

## 復染症女子 求醫治病

頃閱本月二十三日摩登欄內。載有摩登女士。因社會環境之不良。國民道德日落。誤交男女。至染惡疾。危在旦夕。懇賢求治。予本人類互助之精神。濟困扶危的主義。擬爲之設法診治。惜不知住址。徒喚奈何。如願診治時。可速在摩登欄內露佈住址。予當自往設法送診也。

木乃林啓。

## 打算樹立一個經濟獨立的目標

編輯先生。查我自中學畢業後。因家境寒微。無力升學。故託友人薦在皮業店裡習商。尤精神。勤儉從事。刻苦研究。大任。自作販商。嘗東百折不撓。也。故我感念及此。擬定辭却職躬行考慮。實際經驗。莫由知之理。種種研究。尤屬無窮。除非一般人對於貨性上需求之心售程度如何。及在外國社會上產地爲定。而在外國市場上。銷各種皮張。其成色之優劣。以鼻息。况皮業店中。所販賣的早自謀經濟獨立。脫離仰人的云『樹倒猢猻散』之慨。莫如趁究竟歸宗沒有什麼意味。還記作嫁。即使博得充分之代價。當承受。第想人之一生。依人之。當時我爲應付環境起見。權名『萬金眼』。予以一聲身股任間店中訂立營業股本書時。俗勢。詐意。蒙居停垂青。於去年展。而亦未退縮。稱爲平凡之年期間。我的工作方面。並未進除迅速。於茲已五年矣。在此五諒遲早必能到達這個獨立的目標吧?我抱着這種目的前進。好否。尚不敢老實的斷定。想大主筆先生。皆腹富機智。胸懷良策之士。敢請在本欄上。代我計畫一下乃感。至於答我者之先生。務請具註貴之姓名。(別名亦可)使我後者成功時。以便趨爾酬報。這是我的誠意表意見罷。

(記者答)你的志向。我很欽佩。暫把你的文字。披露於此。請與你同情的人。來發表意見罷。

## 敬告投稿諸君

自摩登欄開設以還。每日接稿。下下三二十封。現已積案盈箱。實難於閱稿之後。即爲答覆披露。務望諸君深予諒解。容我審愼落筆。是所至盼。(記者)

## 紀彬醫談

▲沙病(續)(醫師姚紀彬)

沙眼。眞是一種可怕的病。若沾染以後。總是纏綿不愈。於是患者的視覺。很有危險失明的很多。這病也很容易反覆。不一定在什麼時候。就許忽然的變爲急性發病。傳染極速。藉着公用手巾。面盆等物。很容易傳染他人。在學校。工廠。澡堂。理髮舖。更爲危險。若是醫治得法。沙眼是可以全愈的。最要緊的是早醫治。若是等到上下眼皮的內面已經滿了瘢痕。甚或角膜業已潰亂。那就是治好以後也免不了失明的殘疾!

預防就是不用公用的手巾。及不用公用的面盆。娛樂場中的手巾把。是傳染傳沙眼最好的媒介。絕不可用。一家五口人。就當至少有五個面盆。五條手巾。也要自己。代若手巾。總之病人接觸的東西。均視不潔。都應避免。而每年至少要請醫生檢查一回眼皮的內面有過沙眼病的。更當小心。

治療。沙眼普通所用的藥品。多是蝕藥與收斂劑。用意不外消除生長過分的剩狀體。沙粒泡。瘡肉等。所用蝕藥不宜太強。否則瘢疤叢生。有損無益。背乎醫治的原意了。『硫酸銅』『硝酸銀』『黃汞氧』等等藥品。都是普通常用的。但因各人病症不同。病的輕重不一。治法也自然各異。患者爲自身安全計。則須由醫生。按症施藥。庶不貽誤。(已完)

## 寄某公述意 (熊才)

往事空回首模糊一夢中佳思國自立昔詒說稱雄把臂情難已知心體益隆寒翁齊得喪理數感無窮

## 讀者之聲 學生多少之利弊 獻給關心教育者

東北大學改委員制後。張伯苓先生受任委員。出席第一次委員會議。初到學校。即慨然歎曰『東北大學學生若奉票然』!於是何言也?抑言其多也?多又何害?未幾。學校果有『取消』『歸併』『停招』『淘汰』之說。凡此諸說。有已實現者。有最近可以實現者。身在個中。言何能已幸識者之垂聽也。

原所以立東北大學者。爲普及東北之大學教育也。爲提高東北人民知識也。今東北大學學生之多。是東北大學教育普及之證也。是東北人民知識。已有少數提高之可能也。吾人不敢信東北之大學教育爲完全普及。人民知識多數提高者。以東北之大學尚少東北大學學生尚少故耳。彼處其多而欲施以淘汰者果何故耶?

研究歷史。得知焚書坑儒。爲秦始皇愚民政策。近世各國亦有文化侵略之政策。處今之世。已無作大皇帝之可能。何以宰割學生。希圖愚民耶?處今之國。既無轉籍之念。何以爲外人造機會耶?

美國人口。與中國比較。不如中國之多。而國民程度之高。中國弗如遠甚。本年暑期。美國大學生畢業者十二萬人。內有女生三分之一。中國現在在學之大學生。果十二萬人否。實雖斷言。中國本年畢業之大學生。能否有美國本年畢業女學生之四萬人數。不爲美國害而獨爲中國害。果何故耶?

戊戌以還。科舉廢學校立。三十年來。慘淡經營。年幸微有可觀矣。而又以學生之多爲隱憂。則何不返乎科舉之制耶?爲是言與爲是計者亦良拙矣!使爲是言而出乎其誠。則不免爲教育之賊。若出乎戲。則有人從而奉行之。以爲不易之教育原理。將何以挽回乎?

聞之。中央軍圍共匪甚急。匪以軍食不足。殺其徒甚衆。以減其食指。而爲久持之計也。今東北大學雖受經濟影響。以『使命』論。不得不發展。况現狀尚可維持。即使難可發展。應亦易於繼續。彼不出此。而爲『殺人減食』之策果何故耶?

考東北之環境。益以近年之現象。原料不銷。農村凋敝。標金益漲。商市蕭條。識者莫不知危亡之不遠。而猶充其量以爲恢復之計者。愛吾家。愛吾土。並愛吾血族故耳!所幸近年教育。克奏厥功。兒女乖誓。漸知國恥。冀他日收桑榆之效。大先人之業。庶桑梓依依。室家幸保松楸設設。墳墓其存!吾人豈惟望東北之教育發展耶?所望於中國者亦若是也。豈惟無窮

# 神皋雜俎

## 小說 人情

大卒是由奉天開往吉林的一列……[illegible]……

我在[illegible]的住留。[illegible]近有兩個月。如今車還是這口外的兩個月的風光來。未始不是咀嚼後的甘蔗滋中。倘有餘汁可榨。我在細口當頭的日中或是塵土飛揚的路旁。看走過許多的旅客附近的[illegible]的沙原由五聯客商了……[illegible]……字卷。來兩往返。已不能記其次數。在河東上我試由過工程師的工作。在[illegible]天最深夜。我看守過土牌的[illegible]。在那窗裡聽來時報響的更夫。這一些零零瑣瑣的模糊片段。都有一點可口的醋味。

然而有我永不能忘的一件故事。可惜其滋味。恰與甘蔗的餘汁相反。是逆心的苦味。如今憶及。猶不勝其悽愴之感。這件半偽口傳半係眼見的故事。是在我由[illegible]縣返平的途中所得。當我返平的時候。正因爲綿綿的大雨。衝塌了由綏遠到平地泉一帶的由[illegible]上道。毀折了這段路的鐵軌。於是只好取早走。走到了車站。在一個『留人小店裏』打住下來。因爲聽說在此只需候上一兩天。前去的路軌都可修復。由此就可坐上火車直達北平了。

這大概是次日的[illegible]。我從驢鳴鴉噪的夢中醒來了。在尿黃濃濃的窗[illegible]中。我[illegible]出了這可愛的留人小店。抬頭看見的那淺淡平舖的遠處的崎嶇不平而有胖大的來路。一輛……

……小兒。和穿着大粗布的衣褲。但廚整潔。不久有一個落眼就約莫六歲的幼女和三歲左右的子和兒女三口全部出發。聽說是鄉從口內去的藍布短衣商。出了六十元買他的妻。四十元買他的女。兒子不值錢。免強出了二十元。共化大洋一百二十元。

……尾隨在這少婦後面的是一個的藍布短衣商。從留人小店裏窜出了一頭較瘦的騾。了的小驢。機械式的把少婦扶上了驢背。又把幼女安放在少婦的後面坐着。把小兒放在少婦的懷中。藍布短衣商這才將手一揚。吆喝了一聲。驢兒便從容的上道了。藍布短衣商悠悠的在旁緊跟着走。露着一幅得意的神情。打我面前走過。薄曉的溫嵐。照着少婦的鵝蛋形的小臉。露着一些泰然的晦意。但要仔細的觀察。她那臉上的表情時。是歡愉呢?還是悲愁?不免又難道出。沒聽見她同短衣商交談一句話。又沒有聽見她向愛小兒女時的一句慈言。我

走出少婦停留過的留人小店的時候。太陽已昇到很高了。我想馬上追回那少婦。收留下她和她的兒女。待我遙望東方。少婦已不知其去向了。我便呆然的默想着。這是夫與婦。這是親與子。這是人與人——淪落無救的人情。

……一陣陣紅黑的…… [illegible]

## 偵探科學 (九)

### 野口爲得愛人歡心 偽造高商卒業証書

中 字選 譯

查檢偽造第一三重黑水

因偽人摘發造。關於偽造一事。近來頗見增加。如偽造紙幣。偽造支票。偽造財產家證據。偽造車票。偽造車火車乘車證。偽造範圍至極廣大。當日本在明治時代。有位野口英三郎先生。他爲要求得愛人的歡心和信用。他竟偽造東京商業——今東京商科大學——的卒業證書。是見

在檢查偽造的時節。第一應偽造一事。是無微不至的。關於偽造。要是常小力用捉的。誰都可以瞧明白。但有那巧妙的偽造和變造。就是內行人。往往也不能看透。有偽造危險的紙幣。每在紙幣裏面預先留有透視的記號。或是故意在確認的的纖維。或是人只特別地方印有纖細的花紋。這都是一種偽造的防止備。

……上的……是墨水的顏色。無論如何總不相同。那是偽造的時節。……來得相似的墨水。可是絕對不是同一的墨水。縱然就是使用同一墨水。作改錯等舉動。但是因爲時日經過的關係。空氣和日光的作用。必有不同的地方。這不同的地方。肉眼是不能判明。就稍可明瞭。如拿紫外線照射。在改造地方的紙和墨水。必放出特異的螢光。又有斯貝克特羅克拉夫機器。可以能區別出墨水的差異。這種機器的裝置。是有一針。輕輕摩擦文字的一部。取下微粒子。再由二重分光鏡檢查兩者的顏色。由此可以分明兩者顏色的不同。

偽筆和描寫的文字。由肉眼來看。是一樣的。如果由顯微鏡放大。攝成影片。再一驗。在微細的地方和筆致的行跡。可以完全判別明瞭。至於偽造識記圖章。如將偽印與眞印分別摘大。攝成影片。然後注意比較。必能發見角度與粗細不同的地方。(未完)

## 易經引義

說 渙

渙亨。王假有廟。利涉大川。利貞。按渙者乃渙散之象。既渙矣。以何能亨。何以有廟。而渙者乃能亨。必有其道。則因如渙之象。利涉大川者。以渙卦爲坎下巽上。坎者水也。巽者木也。有大川之象。水能載舟亦能覆舟。古人以喻民之於民。不可不愼。今之渙卦之辭。人民由離散而復凝聚。是猶水之能載舟。舟之不覆於水者也。王者立之以昭其功。王者治民。若民心仰之之不暇。敬之之不遑。則爲利涉大川矣。其利在貞正。而何以渙散如此。必其禁物施令之不當。有大失人心之處。人心一失一事無成。王者之心。有以知其然。乃誓言以改紙錄。與民更始。生挽救之心。假於太廟。而宣恐人民之不信。乃在太廟之降重之地。只要持之。則人民之心必因感之。漢武帝好大喜功。窮兵黷武。其勢民甚矣。民心之渙。如何如哉。乃輪臺一詔。人民感泣。渙者得以復聚。此道也。唐之玄宗也。德宗也。皆以政之不善。以致越在草莽。本可以亡。而卒不亡者。則以下詔罪己。以王假有廟之誠。若反向言之。人心離散。渙如一盤散沙。風一捲之。將一無所有。紂之百克。而卒無後者何也。爲其人心之渙。三分天下。已渙者二焉。及乎牧野之師其旅若林。非不衆也。前徒倒戈。一渙而毫無所有。不止紂一人所以首懸太白也。不止一人爲然。後世亡國者。無一而不然。若此則渙之爲卦。因亦甚明(未完)

## 社會上出風頭人的鳥瞰 (續)

何必要用雜馬持音。你竟要推受外國物質文明呼?作我們改進的方針。總而言之。也定會說。『乖乖!小親親!』你是中國的偉人。步我的後塵!」螺旋可不吹!!只要作中國的司馬遷!!

(庚)第七條——味非新的不一定這面非新。那面就復古!他乃是表示什麼也不滿意。都不及他。只問大出風頭!!實驗說。紐約的大樓。有四十層的!外人物質建設!真令人驚佩。如果有這種人在場。定會答復你說。那倒有甚!!因此。每天不是駕飛機。就是爲瀛車。念英文。爲學外國科學而念。他硬說放英鬼子屁!學西醫。破命試驗。害怕不成功。他由說。那水無用!!新式標點。本很醒目他說胡扯!他硬說。學竇粧!!留一個髮!倒有甚麼不好?他偏說狗男女!!—走到大街上。看一對夫婦偕行!他硬說淫奔!學外人的新數學。本甚相當。他說不及我們六一下加四。途二進一十。的珠算好!看看外國報紙。以便知道世界大勢。他硬說。有這功夫。不及撓炕席!總而言之。統而論之。誰也不跟他就得了!你敢非新?你才是人!但是?合理而有用的新呀!你要反對牠!你就不是人!

不是罵?不是嘖!暗室內。把理來尋!!!用不著你滿口大話!!!是古非今!

(辛)第八條——浪漫的人。人們眞要富於天才。和富於情感。而先天的賦性浪漫。所以像『唐初四傑』般的風流佚蕩。和『竹林七賢』般的自落寡合。我不能反對。雖然這種人。是無裨家國!因爲。人的性質。不能相同。不可一偏的攻訐!如果念過駢文。而害能記住的人們。總不會忘記隋末王績這個人吧!他是文中子的弟弟。家學淵源。不消說。是位學者!那時刺史杜之松。屢次請他。若命無體格的詔媚者。早就乘機逢迎了?那知他賦性倜儻風流。不但不逢迎而起。他曾作書所設。『一走散性有由然。余棄俗賓名。日已久。濁明對酒。非復禮能拘。叔夜携琴。惟以躺謙!適一登山臨水。邀交忘歸。鄭菜帶下。伸於田菊花盈把。含宅行。自有周國數畝。……庭前。空對長松一樹。……只求一看這番的議論。就想到他的人格如何清高淡雅!和嵇倖做岸了!這是先天的。不可人與人格。雖也不能一味的多加些指難……吧!

## 小說 巖窟島海霸

第五十六章 (六〇四)

法國大仲馬原作 儒丐穆辰公意譯

且戈爾雖然餓了不過一日夜。可是餓的已然不能忍耐。他以爲無論怎樣。也得進些飲食了。否則惟有乾餓而死。當下他又向那大漢問道。你說一菜十萬法郎。那麼我要吃一頓飯應當多少錢呢。大漢道。我們這里不論一頓。反正一個菜十萬法郎。你若吃十個菜。便是一百萬法郎。且戈爾道。這樣大價。若是沒有這麼多錢的人怎麼辦呢。大漢道。別人我不知道。你客人現在身上不是帶着五百萬零五萬法郎麼。你就照着你的錢吃吧。可以吃五十個零半個菜。這話雖然近乎笑談。可以在且戈爾已然沒話可說。因爲他已覺悟出賊對於他無所不知了。再想擺脫。已是無益。錢固然是命。可是此時的食物比錢尤爲重要了。沒法子。只得向大漢說。那麼你把燒雞給我拿一個來吧。說着。便忍痛揀出一枚十萬法郎的紙幣。交與那大漢。大漢接過。遂及把方才那兩個魯意。交還且戈爾。不一會。便把燒雞雛給他送了來。且戈爾雖餓。還想爲再食計。所以把鷄肉吃了。却把鷄骨留下。只餘一個空盤。如此又耐到次日早晨。不敢再要菜。只把昨天剩下的鷄骨咀嚼玩味。只覺飢喉。誰知頭火太大。反倒覺得有些乾渴。因想要杯葡萄酒喝。也是十萬法郎。沒法子。改要一杯白水。誰知照樣十萬法郎。他一聽。未免有些生氣。以爲這裏面必是有什麼毛病了。因向看守的衛兵怒道。你不知道把你們的頭目叫來。只聽那人說。客人你有什麼事嗎。顯的退去了。待了一會。頭目果然來了。還不是小角。且戈爾見說。我便是這里寨主。人稱好漢汪八是也。且戈爾見說。便如在交易所裡講行市一般向汪八說。你想要我出多少贖金纔把我放了呢。汪八道。五百萬法郎。話雖很簡單。且戈爾聽了。未不冷和胸脯插了白刃一般的心疼。忙道。五百萬法郎。豈不是和要我的命一樣麼。你不如把我一氣殺了。汪八道。我們這里不作殺人流血的事。這是大禁。且戈爾道。你不是主人麼。誰來禁你。流血不流血。不是都是你的自由麼。汪八道。我雖然是主人。可是別處還有命令我的大將。(未完)

四經路 瀋陽電影院 七緯路

六月廿五日至廿七日(星期四至星期六)連演三天

特狼克羅綏 珍娜斯茨萊 主演 哀感頑艷名片

慧眼識英雄

嗚呼。三生石上。誰說前因。五百年前。早留冤譜。瑪麗天苦汝矣。……[illegible]……

下期 風流天子 又名 浪漫君王

洮昂鐵路局標購鐵筋及打樁汽錘材料廣告

本路爲修築嫩江大橋擬標購鐵筋四六〇公噸及大號小號打樁汽錘各一具并附件材料如有願承辦各商務於七月十日前向本局材料課或駐瀋材料轉運所領取或函索標單及招標簡章定於七月十日下午一時在瀋陽大西關駐瀋材料轉運所當衆開標凡投標各商於開標時須繳納投標押欵現大洋伍百元中標者撥作承辦押金未中標者於該標解決後如數發還特此佈告週知

恭頌 德政

駐赤陸軍騎兵第十九旅旅長石公鐵廷三十一團團長宋公……[illegible]……

赤峰縣步屯約商民代表 趙國衡 敬信堂 劉松齡 湯占一 張振九 ……

夏季 南方衣料備齊

門市展覽馬路紀念大廉價九扣

新由外洋運到膠基紗花玻璃紗法國綢富士綢花富綢麻紗高麗布各種花邊等無不俱備品質精良花樣奇新價格低廉望各界惠顧諸君駕臨試購無任歡迎

遼寧日站市場北門東首 丸見屋綿房謹啓

遼寧省立第三高中招生

名額 文科理科各五十名

資格 初中畢業

報名 七月一日起至十二日止

(校址)(北陵) 簡章與案即寄 須附郵票一分

手續 交四寸半身像片一枚 報名費一元及畢業證書

考期 七月十五十六兩日

考試科目 文科黨義國文英文數學史地 理科黨義國文英文數學理化

費用 錄取後先交學費四元預備費五元

戒煙專門

本院對於鴉片嗎啡海洛英巴比那兒等各癮亦有專門之妙藥忌時如吸管保不受一點痛苦拾日以內不知不覺將癮除完永久不犯入院及往來各有忌法社會諸君不能悞事戒費極廉

本院專製 戒煙良藥 脫離癮苦注射液及內服藥丸望醫士 諸位請試用之 方知藥眞價廉

松岡醫院 日站南滿醫科大學對過 電話三四二五

廣告 盛京時報大連支社 電二一九六五

本社 電話 四五三三

# 清血解毒 喜肥力

凡人之生長皆賴乎血液之週流而血液之週流乃所以健康肢體舒展氣管之關要也故血液稍有虧損體質因之衰弱敵染力繼之而減少外毒遂乘虛而入即醫書所謂血勝毒則敗之血敗毒則勝之實斯理也然毒性不一毒質各異論毒之最烈者莫甚於花柳毒也輕則害及終身重則傳遺後嗣設治之不善即有性命之虞凱輯氏兄弟大醫生洞覩斯情實難袖手故採選上等清血解毒藥材經專門化學藥劑師提取精液毫無雜質藥性溫和而不猛效力宏富而不燥爲達和者易於飲服實係清血藥之一大王也　凱輯氏兄弟大醫生聖藥喜肥力　係清血解毒無上之佳品此藥功能清理血液洗除週身之濕毒及諸種潰瘡使病者添置白血球增加敵染力發達筋肉活潑血液專能滅逐毒質使毒循序而出不遺根基凡服此藥者定能脫離病域而登壽世非虛語也　凱輯氏兄弟大醫生內服清血解毒喜肥力

主治　清血解毒除濕化痛。皮膚斑點。梅毒癬瘡。骨節痠痛。……或毒性。不孕或因毒閉經。或梅毒化胎。……故西人有口皆碑……均可服用。

## 中華代理店

北平各大藥房均有出售　天津各大藥房均有出售

設無處購買請將款寄至哈爾濱總發行哈爾濱道外泰華西藥商行立即奉上不致有誤價目每瓶洋一元五角每打十五元

遼寧南樓鐘店代理　大成大藥房



含不毒質效力確實最完全斷癮清血解毒聖藥

# 康樂戒煙丸

總輕者兩瓶奏效　總重者半打斷根　服用此藥不能因戒煙致成新癮後見自原

總發行　陰華大藥房

外埠代理

健康爲無論何人皆享之權利也

『進！健康』之標語那是爲世之虛弱人應飲赤玉葡萄酒即可享其天賦之健康請虛弱之人勵行此運動無不得最後勝利

美味滋養葡萄酒

# 赤玉牌葡萄酒


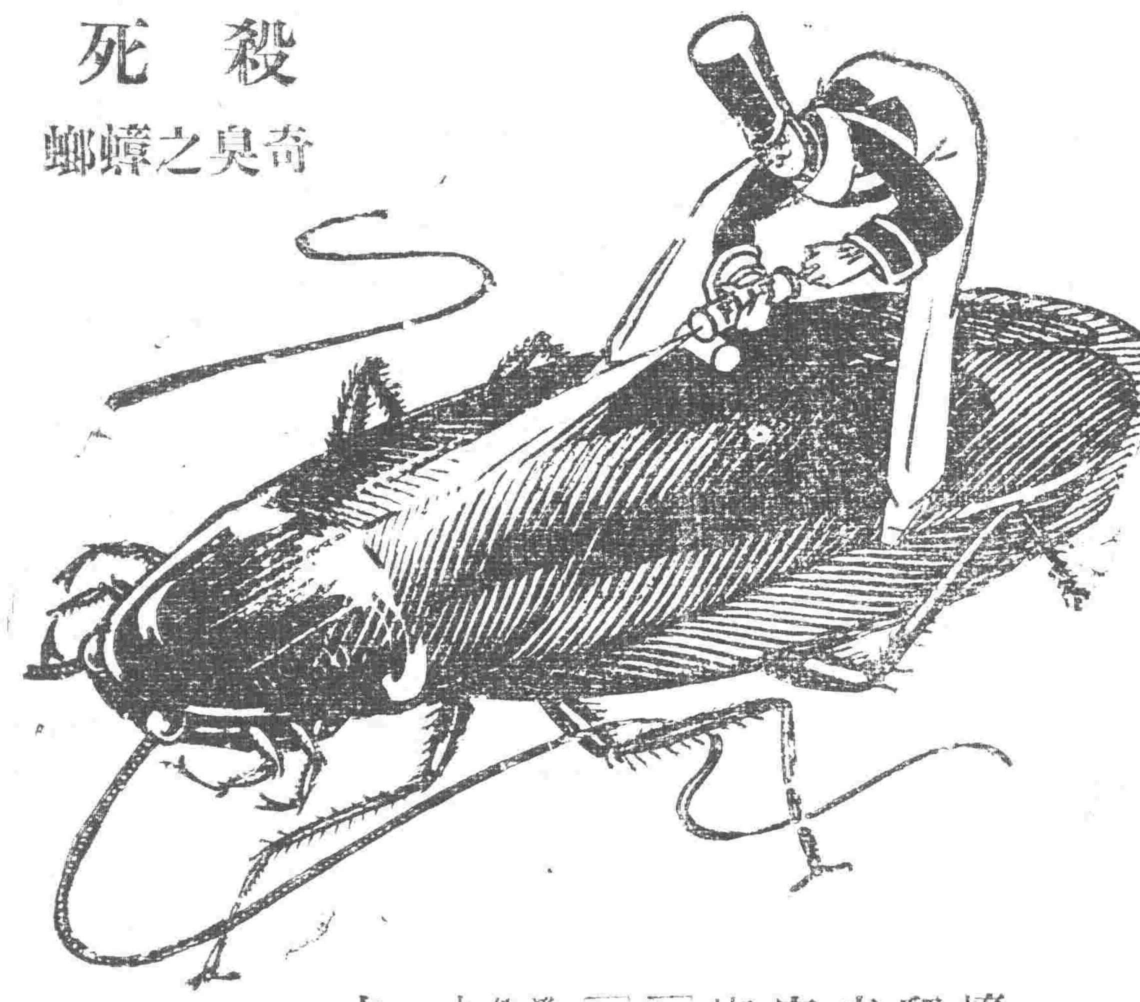


## 殺死

奇臭之蟑螂

蟑螂足上有毛。附帶汚穢。爬行甚速。不易撲捉。而且奇臭無比。聞之作嘔。如此害蟲。不可放縱。欲殺死蟑螂。用。

「飛力脫」噴灑。百發百中。

「飛力脫」殺蒼蠅臭蟲蚊蟲跳蚤飛蛾蛀蟲蟑螂及各蟲卵。最靈最快。不含毒質。不汚損物件。與其他殺蟲藥水不同。購時須認明黃罐及罐上的黑帶和一個兵爲要。

各大藥房均有出售

中國經理　英商老晉隆洋行（有限公司）

上海　漢口　天津　香港　廣州　瀋陽

（二十）

FLIT

注意　（飛力脫）罐一律封口以防假冒



眞正化粧美

絢爛奪目

此面粉可爲徹底的化粧美

最進步白粉

# 雙美人牌面粉

双美人香皂本店謹製